

smvc



Serviços
Municipalizados
VIANA DO CASTELO
— DESDE 1978 —

RELATÓRIO DE ATIVIDADES
E PRESTAÇÃO DE CONTAS
2023

Serviços Municipalizados de Viana do Castelo





Índice

Mensagem do Conselho de Administração	3
Introdução Histórica.....	5
Objetivos de Gestão Missão Visão Valores	5
Relatório de Atividade 2023.....	9
Introdução	9
Modelo Técnico	10
Sistema Público Municipal de Gestão de Resíduos Urbanos e Limpeza Pública	10
Gestão de Resíduos Urbanos	10
Caracterização Física dos Resíduos Urbanos	10
Caracterização dos Ru Produzidos - Ano 2023	11
Produção Total de Resíduos Urbanos.....	11
Sistema de Descarga dos Biorresíduos Alimentares e de Espaços Verdes.....	15
Serviços Auxiliares de Recolha de Biorresíduos de Espaços Verdes, Resíduos Volumosos, Resíduos de Equipamentos Elétricos e Eletrônicos (REEE) e Resíduos de Construção & Demolição (RCD'S).	17
Retomas da recolha seletiva trifluxe	18
Recolha Seletiva de Óleos Alimentares Usados e Pilhas e Acumuladores Usados.....	19
Recolha Seletiva de Têxteis.....	19
Preparação para Reutilização e Reciclagem	20
Gestão da atividade de limpeza pública municipal	20
Definição enquadramento	20
Área de Intervenção	20
Atividades Associadas à Atividade da Limpeza Pública Municipal	21
Limpeza Pública Municipal de Ribeiros da Área Urbana e Zonas Industriais.	22
Limpeza e Valorização Ambiental de Praias Balneares, Manutenção e Conservação de Passadiços e Ecovia Litoral.....	22
Passadiços do Litoral Norte	24
Ecovia Litoral Norte.....	24
Custos de Manutenção e Conservação das Praias e Ecovia do Litoral Norte	24
Unidade de Gestão de Ativos. Principais Indicadores 2023.	25
Principais Investimentos.....	26

1



Conclusão.....	26
Certificação do Sistema de Gestão Integrada da Qualidade, Ambiente e Segurança e Saúde no Trabalho.....	27
Entidade Reguladora Dos Serviços De Águas E Resíduos Avaliação	28
Recursos Humanos.....	29
Segurança e Saúde no Trabalho.....	37
Comunicação e Educação Ambiental.....	39
Relatório de Gestão Ano Económico de 2023.....	44
1. Análise da Execução Orçamental.....	45
2. Análise da Situação Económica e Financeira	48
3. Dívida dos Serviços	50
4. Factos Relevantes Verificados Após o Encerramento do Exercício	51
5. Proposta de Aplicação de Resultados.....	51
6. Demonstrações Financeiras.....	52
Anexo às Demonstrações Financeiras.....	56
Anexos.....	61
7 Demonstrações Orçamentais	68
Certificação Legal das Contas	89





Mensagem do Conselho de Administração

A administração dos Serviços Municipalizados de Viana do Castelo (SMVC) faz um balanço positivo do ano de 2023, e como é sabido o Município de Viana do Castelo encontra-se nos primeiros lugares da lista de municípios com as melhores práticas nacionais no âmbito dos Sistemas Públicos em Baixa de Gestão de Resíduos Urbanos (SPMGRU), estando em plena articulação com o Plano Estratégico Nacional para os resíduos urbanos e com o plano de investimentos concretizado pelo Sistema de Gestão Resíduos Urbanos.

Em 2021 descrevemos o ano como um ano de estabilização interna, 2022 como um ano desafiante, já 2023 descrevemos como um ano de consolidação, mas também um ano de novos desafios.

Novos caminhos se traçaram e novas competências foram assumidas, a limpeza urbana continuou a ser uma prioridade, assim como a recolha de resíduos indiferenciados e biorresíduos. Num ano em que fomos Cidade Europeia do Desporto, assumimos com todo o empenho o lema “quem gosta vem, quem ama fica” e conseguimos manter todo o concelho num nível de limpeza igual ou superior a anos anteriores, onde não existiram tantos eventos e tanta afluência de pessoas a visitar Viana do Castelo. A manutenção e conservação de ecovias, passadiços e limpeza de praias foi levada a cabo com sucesso, tendo sido constituída uma equipa interna que se dedicou exclusivamente a este acompanhamento 365 dias por ano.

Relativamente aos números apresentados neste relatório, os SMVC recolheram e transportaram um total de 1.685,00 toneladas de biorresíduos alimentares e de espaços verdes em 2023, um valor consideravelmente superior a 2022, onde transportaram 1.476,00 toneladas desta matéria prima. Entendemos que as equipas que se encontram no terreno a fazer a fiscalização e sensibilização para esta temáticas, assim como as campanhas efetuadas nas escolas, foram fundamentais para estes números positivos, foi o melhor ano de sempre onde destacamos o crescimento da recolha e transporte de biorresíduos de espaços verdes, com um crescimento de 68% comparativamente a 2022 e, um crescimento de 1,34% na tipologia de biorresíduos alimentares comparativamente a 2022. A produção total de resíduos urbanos em viana do castelo, em 2023, foi de 41.942 toneladas, ou seja, mais 134 toneladas do que em 2022 (41.808,00 toneladas), estes números podem justificar-se pelo aumento da população no concelho e maior número de atividades e eventos, que resultaram numa maior produção de resíduos, embora pouco significativa tendo em conta o cenário geral.

No domínio dos resíduos recicláveis recolhidos seletivamente pela Entidade Gestora Resulima S.A., e contrariamente ao ano de 2022 onde se verificou uma diminuição face a 2021, também na linha do que afirmamos na nota do relatório de 2022, o trabalho de sensibilização e fiscalização junto de pessoas singulares e coletivas foi uma das prioridades de 2023, este empenho trouxe novamente resultados positivos, uma vez que os Vianenses separaram em 2023, 6.262 toneladas de resíduos suscetíveis de valorização através da reciclagem, um incremento de 257 toneladas relativamente ao ano anterior, 2022. Ou seja, mais 4%.

Importante deixar uma nota acerca da recolha dos resíduos volumosos ou fora de uso, onde os SMVC têm uma linha telefónica sempre disponível e recebem neste momento uma média de 107 chamadas

3



/ semana, foi uma aposta em 2023 e entendemos que deve continuar a ser uma das prioridades, uma vez que permite a prevenção do abandono de resíduos volumosos na via e espaços públicos e o seu tratamento adequado.

Relativamente ao quadro de pessoal, verificamos um maior número de efetivos, sendo objetivo recorrer cada vez menos ao trabalho temporário, com exceção de épocas festivas e verão. A nossa missão é também dar as melhores condições de trabalho, segurança e estabilidade àqueles que estão ao nosso lado diariamente.

Também em 2023 iniciamos o procedimento concursal para admissão de um diretor delegado nos SMVC, facto que se veio a consumir no final do ano e do qual apresentaremos resultados no relatório referente a 2024.

As contas dos SMVC referentes a 2023 resultam de um grande esforço e articulação entre todos, desde 2020 até 2023 os custos do tratamento dos resíduos urbanos sofreram um aumento de 2220%. Quer isto dizer que, ao longo destes últimos 4 anos, a deposição de resíduos na entidade gestora, RESULIMA, subiu de 1,82€/tonelada para 43,63€/tonelada, tendo em conta que os SMVC suportaram consecutivamente este aumento, alterando apenas uma vez o tarifário, com o imprescindível suporte financeiro da Câmara Municipal de Viana do Castelo.

Foi um ano de organização também a este nível, planeando novas fontes de receita e organizando a contabilidade, no que respeita a dívidas incobráveis que se encontram em condições de registar a imparidade já em 2024, estando algumas já em execução fiscal. Tem sido também exaustivo o trabalho de levantamento de habitações que estariam até ao momento fora do sistema de clientes dos SMVC por não serem clientes da ADAM, e como tal, não estariam a pagar o tarifário de resíduos como todos os cidadãos. Procuramos a igualdade de todos os cidadãos, e como tal, estas pequenas mudanças serão fundamentais para que possamos ter uma sociedade mais justa, também nesta área. Por fim, reforçar que o trabalho da comunicação dos SMVC tem sido absolutamente imprescindível para o caminho que esta “casa”, que é de todos, está a fazer.

Todo este trabalho seria absolutamente impossível sem a colaboração de todos os nossos funcionários, que se empenham diariamente para que tudo isto seja possível. Apresentamos um relatório de atividades do qual nos orgulhamos e um relatório de contas que reflete o esforço feito diariamente pela equipa SMVC.

PRESIDENTE

(Carlota Gonçalves Borges)

1º VOGAL

(Ricardo Nuno Sá Rego)

2º VOGAL

(Maria Fabíola dos Santos Oliveira)

Handwritten notes in blue ink at the top right of the page, including a large signature and some scribbles.

Introdução Histórica

Em reunião da Câmara Municipal de 27 de junho de 1928 foi deliberada a municipalização dos Serviços de Águas com efeito a partir do 1º de julho do mesmo ano. Nesta mesma reunião foram lançadas as bases da referida municipalização e respetivo projeto de Regulamento para abastecimento e consumo.

Em 04 de julho de 1928, nos termos do Decreto-Lei 13350 de 25 de março de 1927, foi constituída e nomeada em sessão camarária a Comissão Administrativa dos Serviços Municipalizados de Viana do Castelo, presidida pelo Capitão Gaspar Malheiro Pereira de Castro (à altura também Presidente de Câmara), pelo Tenente Jacinto de Magalhães Faria Araújo, como Vice-Presidente, e pelo Tenente Alberto Sousa Machado, como Secretário.

A referida Comissão reúne pela primeira vez em 15 de janeiro de 1930, por força da municipalização da iluminação pública. Na mesma reunião, foi proposto e aprovado por unanimidade o contrato com o Eng. Civil Carlos Alberto da Costa Martins Vieira para Diretor dos Serviços Municipalizados.

A denominação social de Serviços Municipalizados de Viana do Castelo passou, em 1991, à designação de Serviços Municipalizados de Saneamento Básico de Viana do Castelo, tendo, no ano 2020, sido recuperada. Neste mesmo ano, foi criada uma nova imagem em que a folha azul passou a ser verde, reforçando, assim, a orientação ambiental e o trabalho promovido por esta empresa pública na Gestão de Resíduos Urbanos e na Gestão da Atividade de Limpeza Pública.

Recorde-se que os SMVC, como serviço público, são pioneiros na certificação dos Sistemas de Gestão da Qualidade, Ambiente e Segurança. É honrando um passado com **95 anos** que os SMVC se apresentam, num esforço e desafio constante, a impulsionar quotidianamente a qualidade de vida e bem-estar dos vianenses.

Handwritten notes on the right side of the page, including a green circle with the number '5' and a blue scribble.

Objetivos de Gestão | Missão | Visão | Valores

Conforme temos observado em anos anteriores, os SMVC, no cumprimento da sua missão de serviço público municipal no setor dos resíduos e na atividade pública municipal de limpeza pública, estão empenhados na promoção de um ambiente de vida humano, sadio e ecologicamente equilibrado, procurando sempre o envolvimento e a participação dos cidadãos, incumbindo-lhe:

Proteger o ambiente, prevenindo e controlando os impactes ambientais negativos gerados pelas suas atividades;

Ordenar e promover o ordenamento do território, tendo em vista uma correta localização das atividades e serviços a seu cargo, um equilibrado desenvolvimento sócio económico e a valorização da paisagem;

Promover o aproveitamento racional dos recursos naturais, salvaguardando a sua capacidade de renovação e a estabilidade ecológica, com respeito pelo princípio da solidariedade entre gerações;

Handwritten blue ink scribble on the right side of the page.

Promover, em colaboração com os executivos autárquicos locais (juntas de freguesia), a qualidade ambiental das povoações e da vida urbana;

Promover a educação ambiental e o respeito pelos valores do ambiente;

Assegurar que as tarifas compatibilizem o desenvolvimento com proteção do ambiente e qualidade de vida dos utentes e dos cidadãos;

Pesquisar e implementar soluções tecnológicas inovadoras na gestão de recursos de forma melhorar a eficácia e eficiência dos seus processos.

Assegurar o cumprimento da legislação, regulamentação e requisitos em vigor aplicáveis às suas atividades, produtos e serviços;

Avaliar sistematicamente os resultados obtidos tendo em vista a melhoria contínua dos sistemas de gestão implementados;

Manter ativa a comunicação interna e externa com todas as partes interessadas, assegurando ainda o compromisso de consulta e participação dos trabalhadores, e quando existam, dos representantes dos trabalhadores;

Proporcionar condições de trabalho seguras e saudáveis para prevenir lesões e afeções da saúde relacionadas com o trabalho de forma assegurar e manter elevados padrões de desempenho em matéria de segurança e saúde ocupacional.

Como entidade gestora responsável, os SMVC compreendem a necessidade fornecer um serviço de excelência para a qualidade de vida da população e a necessidade de se constituírem numa organização orientada para a proteção do ambiente e para a segurança e saúde dos seus trabalhadores e de outras pessoas que possam ser afetadas pelas suas atividades.

Missão

A satisfação das necessidades coletivas da população do município de Viana do Castelo, nos domínios da Gestão Pública Municipal dos Resíduos Urbanos e da Gestão da Atividade de Limpeza Pública, são a razão da existência da atividade empresarial local desenvolvida pelo município de Viana do Castelo, através dos Serviços Municipalizados.

Visão

Prestar um serviço público de referência no setor dos resíduos e na atividade da limpeza pública através da gestão sustentada da organização.

Valores

Na qualidade de entidade pública, os SMVC requerem para a sua atividade o mais absoluto rigor e transparência, atuando segundo os princípios da legalidade, prossecução do interesse público e da proteção dos direitos e interesses dos utentes e dos cidadãos, boa administração, da igualdade, proporcionalidade, da justiça e da razoabilidade, da boa-fé, colaboração, participação e decisão.

Os SMVC conferem a todos os que neles trabalham e interagem, designadamente, parceiros e fornecedores, uma maior responsabilidade no que respeita à sua conduta e desempenho.

Handwritten signatures and initials in blue ink.

Estrutura organizacional e funções

Para o desenvolvimento das suas atividades os SMVC estão vinculados ao Regulamento da organização dos serviços Municipais — Estrutura Flexível (Despacho n.º 988/2013 de 17 de janeiro). Para além deste regulamento, os SMVC possuem também um Manual de Funções, no qual constam as principais responsabilidades, qualificações e requisitos mínimos para um desempenho dessas mesmas funções.

A 31 de dezembro de 2022 e com 113 trabalhadores no seu mapa de pessoal, os SMVC estão organizados da forma ilustrada na figura seguinte, em resultado da proposta da Câmara Municipal do Regulamento Interno e Organigrama, aprovado na reunião de 19/12/2022 da Assembleia Municipal e publicado em DR II Série, Aviso n.º 5807/2023 de 17 de março de 2023.

7

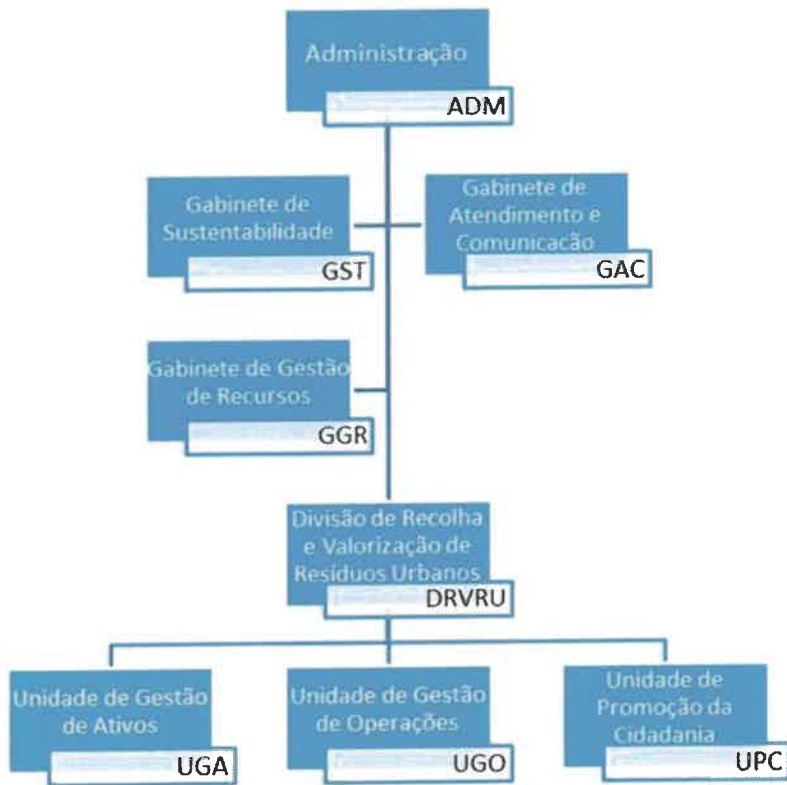

Handwritten signature in blue ink.

O conselho de Administração dos SMVC é constituído por um presidente e dois vogais, com mandato até outubro de 2024.

Handwritten signature in blue ink.

Conclusão

Em conclusão e no seguimento do trabalho observado em anos anteriores, a administração dos SMVC compromete-se, continuamente a apoiar a definição das melhores políticas e aplicá-las à organização com vista à melhor gestão e avaliação dos serviços públicos essenciais prestados aos vianenses, perseguindo o aumento da sua eficiência. Por outro lado, garantir o esforço na definição de políticas de recursos humanos nos SMVC, nomeadamente no que se refere aos regimes de emprego, combatendo a precariedade e de condições de trabalho, mantendo o regime de vigilância e proteção social dos seus trabalhadores, qualificação e desenvolvimento profissional e avaliação, dinamizando e coordenando a sua aplicação, na procura da satisfação do interesse público comum e motivação de todos os trabalhadores.

B
 AA
 #
 h
 P
 9

Relatório de Atividade 2023

Introdução

O município de Viana do Castelo conta com um total de 27 freguesias e uniões de freguesia, estendendo-se por uma área de 319,02 km², e está integrado na NUTS III Alto Minho (DGT, 2021). O município integra a Comunidade Intermunicipal do Alto-Minho conjuntamente com os restantes nove municípios daquela NUT III: Arcos de Valdevez, Caminha, Melgaço, Monção, Paredes de Coura, Ponte da Barca, Ponte de Lima, Valença e Vila Nova de Cerveira.



Divisões administrativas do município de Viana de Castelo (CAOP 2020).

Segundo dados do INE (INE, 2021a), em 2020 o município de Viana do Castelo contava com 84.055 habitantes (85.778, em 2022), 47% dos quais do sexo masculino e 53% do sexo feminino.

A densidade populacional do município situava-se, em 2019 (último ano com dados disponíveis pelo INE), em 264,6 hab/km², valor consideravelmente superior ao do nível da NUTS III Alto Minho (103,8 hab/km²) e ao do nível nacional (111,6 hab/km²).

Aos SMVC, no domínio da gestão de resíduos urbanos, compete a definição e execução de políticas com vista à gestão ambientalmente adequada dos resíduos urbanos, realizada de acordo com os princípios legais e de mais critérios fixados nos instrumentos regulamentares e de planeamento. No que diz respeito à gestão da atividade de limpeza pública, compete perseguir o desenvolvimento sustentável e garantir a qualidade de vida e o bem-estar dos cidadãos residentes e de todos aqueles que visitam a cidade de Viana do Castelo. A limpeza pública, compreende o conjunto de atividades que se destinam à limpeza de ruas e outros espaços públicos não objeto de licenciamento para ocupação ou utilização da via pública, designadamente, eliminação de ervas, varredura e lavagem

d

chafarizes, ruas e passeios, limpeza de sarjetas, recolha de resíduos indevidamente colocados fora dos equipamentos destinados a resíduos indiferenciados e, ainda, a limpeza de dejetos caninos e remoção de grafitos resultantes de ações de cidadania indevidas. Mais recentemente, desde 2022, os SMVC são responsáveis pela gestão da limpeza pública municipal e a Valorização ambiental das praias balneares, passadiços e ecovia litoral do município de Viana do Castelo. Seguidamente, procuraremos com simplicidade e objetividade fazer um exercício de accountability acerca das atividades sob a responsabilidade dos SMVC.

Modelo Técnico

O modelo técnico de gestão dos RU produzidos no território do município de Viana do Castelo é o resultado combinado da articulação entre os modelos técnicos da EG em baixa, operado pelos Serviços Municipalizados (SMVC) e titulado pela câmara municipal de Viana do Castelo; e da EG em alta, operado pela empresa RESULIMA, S.A., concessionária do sistema (SGRU) multimunicipal de triagem, recolha seletiva, valorização e tratamento de resíduos sólidos urbanos do Vale do Lima e Baixo Cávado (grupo EGF), de titularidade estatal.

Sistema Público Municipal de Gestão de Resíduos Urbanos e Limpeza Pública

O Sistema Público Municipal de Gestão de Resíduos Urbanos custou, aos Vianenses em 2023 € 4.412.240,76, recuperados por via tarifário de resíduos, parte deste valor. Deste montante, € 1.625.946,86, cerca de 37%, representou o custo do conjunto das operações da Resulima no município de Viana do Castelo, designadamente, tratamento e recolha seletiva e, €758.105,65, portanto, 17% constituiu a Taxa de Gestão de Resíduos (TGR) um tributo que é entregue e que pertence à administração central. Significa que o Sistema Público Municipal de Gestão de Resíduos Urbanos apresenta um custo de € 51,43 hab.*ano (€ 4,3 hab.*mês). Será escusado referirmo-nos ao “valor”, não ao preço ou ao custo, que este Sistema tem para a comunidade Vianense, para a sua qualidade de vida, para a saúde pública e para a biodiversidade do eco sistema ambiental que o Alto Minho nos proporciona.

Gestão de Resíduos Urbanos

Caracterização Física dos Resíduos Urbanos

Na figura seguinte são apresentados os resultados da caracterização física dos Resíduos Urbanos (RU) produzidos em Viana do Castelo em 2023, elaborada pela Resulima e com base nas especificações técnicas legais e regulamentares.

[Handwritten signatures and initials in blue ink]

Caracterização dos Ru Produzidos - Ano 2023

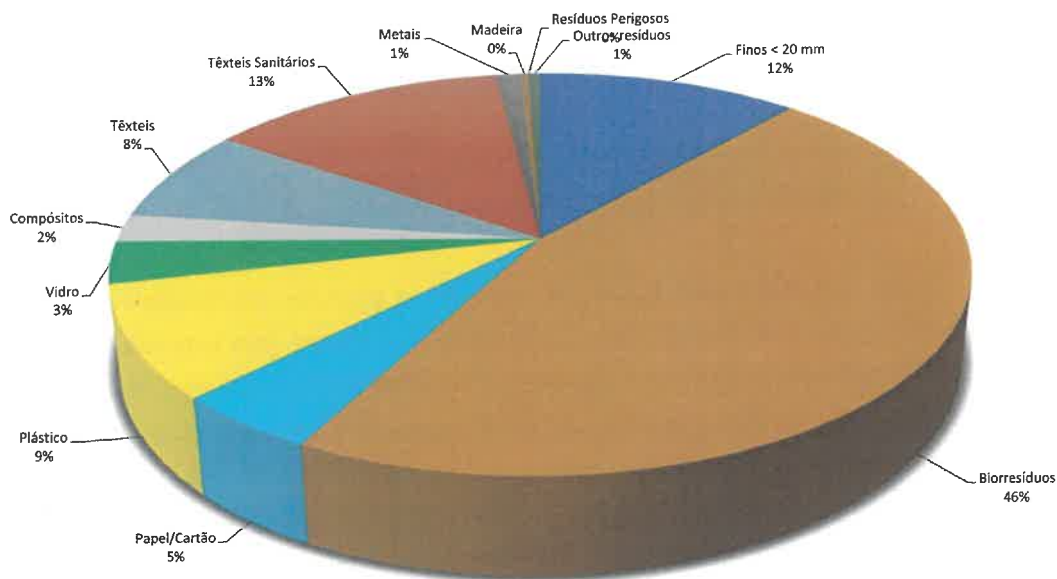

11

Conforme se pode constatar, infelizmente, é bastante significativa a presença de recursos – presentes na globalidade dos resíduos urbanos entregues para aterro. A percentagem maior pertence à fileira dos biorresíduos, com 49%, salientando a importância do projeto de Valorização na fonte (1) e recolha seletiva de biorresíduos alimentares (2) que tem como principal objetivo retirar este quantitativo de biorresíduos que são conjuntamente recolhidos e transportados com o “lixo” comum indiferenciado das habitações. Igualmente como aspeto muito negativo, destaca-se a percentagem de 16% de materiais suscetíveis de valorização através da reciclagem, como o vidro (4%), papel/cartão (4%) e plásticos/metais (8%), muito embora este percentual tenha diminuído face ao ano anterior e que, em 2021, representavam 23%. Em conclusão, cerca de 65% dos resíduos com destino a aterro deveriam ter outro destino, o da valorização orgânica e multimaterial, sobretudo. Este é um problema que não é exclusivo de Viana do Castelo, mas do país.

Produção Total de Resíduos Urbanos

A produção total de resíduos urbanos em Viana do Castelo, em 2023, foi de 41.942 ton., mais 134 ton. do que em 2022 (41.808,00 ton.). Tendo em consideração que, em 2023, o custo que o Sistema Público municipal de Gestão de Resíduos urbanos foi de € 4.412.240,76, cada tonelada de resíduos produzidos no município de Viana do Castelo teve um custo de € 105,20.



O gráfico anterior revela uma aproximação da capitação da produção total de resíduos em Viana do Castelo de 489 kg/hab./ano, em 2023, face à capitação em Portugal, para o mesmo período, de 513 kg/hab./ano. Portanto, em 2023 e muito embora melhor que a capitação do país, estamos separados por 24 kg/hab*ano. Sublinha-se que em 2019 a diferença era para menos 34 kg/hab./ano (477 kg/hab./ano em Viana do Castelo e, em Portugal, 511 kg/hab./ano).

Com a produção total de resíduos urbanos a sofrer um ligeiro incremento em 2023, constata-se, também, um ligeiro aumento de 1% na produção de resíduos urbanos indiferenciados (RI), quando comparado com o ano 2022, equivalente a cerca de mais 780,00 toneladas, tendo sido geridos, pelos SMVC em 2023, 33.988 toneladas (cerca de 93/ton./dia) de Resíduos Urbanos indiferenciados e resíduos volumosos e/ou fora de uso das habitações. Estes resíduos urbanos indiferenciados das habitações têm um "peso" bastante significativo, 81%, no total de resíduos urbanos produzidos em Viana do Castelo, em 2023.

O quadro seguinte ilustra a evolução dos quantitativos relacionados com a recolha e transporte de resíduos indiferenciados, entre 2020 e 2023, neste último ano, encaminhados para a estação de tratamento mecânico e biológico, gerida pela Resulima, S.A.



Estes resíduos têm origem, sobretudo, nas habitações e são recolhidos e transportados com recurso a onze circuitos de recolha (seis modelo carga traseira e cinco modelo carga lateral), assegurado por um conjunto de profissionais: três assistentes operacionais – Encarregados de brigada, com o objetivo de supervisionar toda a atividade de recolha e transporte; onze assistentes operacionais – motoristas

[Handwritten signatures and initials in blue ink]

de máquinas pesadas e veículos especiais, assistidos por treze assistentes operacionais que têm em comum a tarefa de recolher e transportar todos estes resíduos, ou seja, 33.988 ton./2023. No total, estes trabalhadores recolhem, cada um, cerca de 1.259 ton./ano (24 ton./semana).

Os SMVC recolheram e transportaram um total de 1.685 toneladas desta magnífica matéria prima, os biorresíduos alimentares e de espaços verdes.

Os gráficos seguintes refletem o quantitativo (ton.) dos biorresíduos recolhidos e transportados pelos SMVC, da tipologia Espaços Verdes (BV) e alimentar (BA).

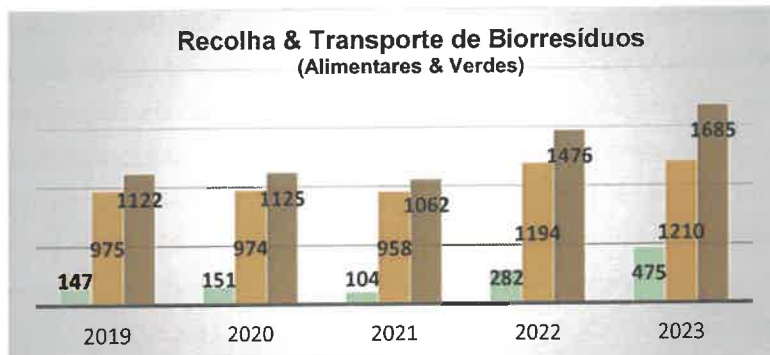

Conforme se pode verificar, esta fileira regista um aumento de 14% comparativamente a 2022. Portanto e em comparação com o ano 2022, assiste-se a um aumento dos quantitativos recolhidos e transportados, em 2023, de mais 209,00 toneladas.

Ainda assim, o total de biorresíduos recolhidos e transportados têm um peso de, apenas, 10,6% (de um potencial de 49%, equivalente a 15.848,00 toneladas, presente nos resíduos indiferenciados de acordo com a caracterização física) do quantitativo total dos resíduos urbanos produzidos em Viana do Castelo em 2023.

A origem dos biorresíduos de espaços verdes é, exclusivamente, das habitações dos utilizadores domésticos efetuado através de um serviço auxiliar de recolha ao domicílio a pedido (e-mail ou telefone), cujo reporte será referido mais adiante.

A origem dos biorresíduos alimentares é diversa. Por um lado, tem origem nos aderentes não domésticos ao projeto de recolha seletiva de biorresíduos alimentares porta a porta e que totalizavam, em 2023, 160 estabelecimentos, designadamente, de Ensino, de Restauração e Bebidas e Frutarias, portanto, utilizadores não-domésticos. Por outro, tem origem doméstica por separação na fonte e valorização na origem (compostagem) e separação na fonte para recolha seletiva de biorresíduos alimentares através de equipamentos de proximidade.

Com separação na fonte e com recolha seletiva através de contentores de proximidade, reúnem condições para realizarem a separação e a descarga seletiva desta belíssima matéria prima, mais de 14.000 famílias. Esta aposta, preconiza a resposta estratégica do Município de Viana do Castelo no domínio da gestão de resíduos urbanos e do seu papel na transição para um modelo de Economia Circular.

[Handwritten signature in blue ink]

Sublinhamos que, conforme se pode observar através do gráfico anterior (página 13), os SMVC recolheram e transportaram para valorização, em 2023, 1.685,00 toneladas de biorresíduos (espaços verdes e alimentares). O melhor ano de sempre, como se referiu anteriormente, com destaque para o crescimento exponencial da recolha e transporte de biorresíduos de espaços verdes, com um crescimento de 68% comparativamente a 2022 e, um crescimento de 1,34% na tipologia de biorresíduos alimentares comparativamente a 2022. Estes têm um “peso” de cerca de 72% do total da fileira de biorresíduos e os biorresíduos de espaços verdes, 28%.

Os biorresíduos alimentares e de espaços verdes são geridos, na prática, por um conjunto de cinco motoristas e oito assistentes operacionais, assistidos por um Enc.º de Brigada/supervisor.

O gráfico seguinte evidencia o contributo da fonte ou origem para o resultado total dos biorresíduos alimentares. Assim, conforme se pode observar, a rede de aderentes não domésticos com separação na fonte e recolha seletiva porta a porta teve um contributo para o resultado final desta fileira de cerca de 79% (954 ton.) o que é manifestamente positivo, representando o maior quantitativo de biorresíduos alimentares separados desde que existe esta tipologia de recolha! O ano 2023, foi também o melhor ano de sempre! Por isso, o conjunto dos 160 estabelecimentos de Ensino, de Restauração e Bebidas e Frutarias, portanto, utilizadores não-domésticos, estão de parabéns por este brilhante resultado.

Por outro lado, o contributo da fonte ou origem doméstica de separação de biorresíduos alimentares para recolha seletiva através de equipamentos de proximidade, contribuiu com 21% para o resultado final, manifestamente insuficiente, contudo, em linha com os quantitativos obtidos em 2022 (255 ton.). Ainda assim, este contributo deve-se às 1.510 famílias e integram e participam ativamente na separação na fonte de biorresíduos alimentares com vista à sua recolha seletiva que atingiu, como se pode verificar no gráfico seguinte, 256,00 ton. (169 kg/fogo ou família*ano). A estas, os nossos parabéns por dignificarem muito bem e representarem fielmente o conceito de cidadania ambiental.

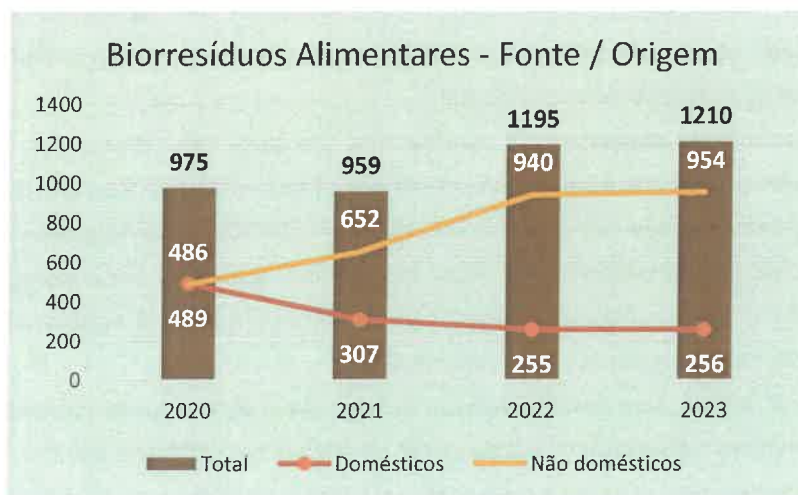

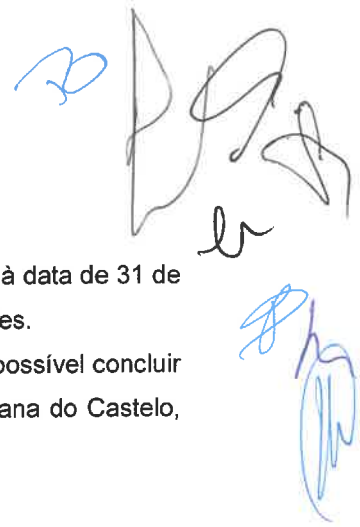
Com separação e valorização na fonte através da compostagem, Viana do Castelo, à data de 31 de dezembro de 2023 tinha entregue 8.085 compostores distribuídos por 7643 habitações.

Em resultado das visitas e auditorias às habitações com compostores atribuídos, é possível concluir o seguinte, relativamente ao impacto destes na gestão de resíduos urbanos em Viana do Castelo, assim:

- 83% de 8085 compostores estão ativos = 6710 compostores estão ativos

Metodologia do Apuramento de Cálculo da Compostagem na origem, seguindo as instruções da Agência Portuguesa do Ambiente:

- Produção de resíduos: 41 941 toneladas em 2023
- N.º de habitantes (população residente no INE) em 2023: 85 778 habitantes
- N.º de compostores distribuídos: 8085 – ativos 83% = 6710
- N.º de habitantes médio a utilizar cada compostor: 2 habitantes
- Produção de resíduos por habitante: $41.941 \text{ ton} / 85.778 \text{ habitantes} = 0,488 \text{ ton./hab*ano} = 488,5 \text{ kg/hab/ano}$
- Quantitativo de biorresíduos produzido por habitante: considerando que na caracterização a % de biorresíduos resulta em 49% = $488 \text{ kg/hab/ano} * 49\% = 239,36 \text{ kg/hab/ano}$
- N.º de habitantes a utilizar compostores: $6 710 * 2 = 13 420 \text{ habitantes}$
- Produção de biorresíduos abrangidos por habitantes que utilizam o compostor: $13 420 * 239,36 = 3 212 211,2 \text{ kg}$
- Aplicação da taxa de captura de biorresíduos para tratamento na origem: $3 212 211,2 * 50\% = 1 606 105,6 \text{ kg} (1 606,1 \text{ toneladas})$.

O Município de Viana do Castelo separou e reciclou na origem 1.606,1 ton. de biorresíduos em 2023, através de 6.710 compostores ativos.

Estes resultados demonstram que cada compostor “retira” 0,23936 ton/ano = 239 kg/ano ao sistema público municipal de gestão de resíduos.

Este resultado tem influência no resultado e nos indicadores da separação na fonte e na preparação para reutilização reciclagem.

Em seguida, apontam-se exemplos de boas práticas no domínio da separação e valorização na fonte – compostagem, resultado de mais de duzentas visitas domiciliares realizadas pela equipa de promoção da cidadania.

Sistema de Descarga dos Biorresíduos Alimentares e de Espaços Verdes

O acondicionamento de biorresíduos de natureza alimentar, objeto de recolha individual porta-a-porta, por utilizadores não-domésticos cuja produção é proveniente de estabelecimentos do ramo alimentar, designadamente, restauração e bebidas, frutarias, cantinas e refeitórios, deve ser efetuada em boas condições de higiene e estanquicidade em recipientes fechados e diretamente no interior de contentores definidos para o efeito e que seguidamente se ilustra.



No total, os SMVC dispõem de mais 160 equipamento para descarga de biorresíduos alimentares com origem nos estabelecimentos do ramo alimentar, designadamente, restauração e bebidas, frutarias, cantinas e refeitórios, portanto, utilizadores não domésticos e, 376 equipamentos de proximidade para recolha seletiva de biorresíduos alimentares para os utilizadores domésticos.

O acondicionamento de biorresíduos de natureza alimentar, objeto de recolha coletiva, por utilizadores domésticos cuja produção é proveniente de habitações, deve ser efetuada em boas condições de higiene e estanquicidade em recipientes fechados e diretamente no interior de contentores definidos para o efeito e que seguidamente se ilustra.

Em seguida, uma ilustração do SIG referente ao mapa da área de abrangência do projeto de Recolha Seletiva de Biorresíduos Alimentares destinado aos utilizadores domésticos.

16



O projeto de recolha seletiva de biorresíduos alimentares, em 2023 tinham incorporadas mais de 14 mil famílias na separação de biorresíduos, muito embora participem ativamente cerca de 1.510 famílias e, mais de 7643 utilizadores na valorização na fonte, através da compostagem doméstica. A eficiência de captação de biorresíduos alcançou valores de entre 50 e 72% dos biorresíduos produzidos (96 kg/habitante*ano considerando 2.5 hab./fogo ou habitação), na compostagem doméstica; e na recolha seletiva de biorresíduos o equivalente a 68 kg/habitante*ano (considerando 2.5 hab./fogo ou habitação), dados 2023.



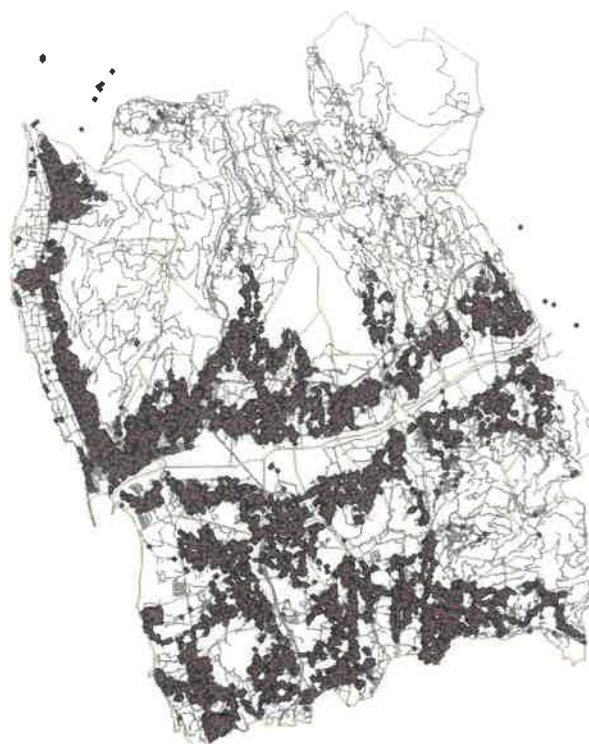

Serviços Auxiliares de Recolha de Biorresíduos de Espaços Verdes, Resíduos Volumosos, Resíduos de Equipamentos Elétricos e Eletrónicos (REEE) e Resíduos de Construção & Demolição (RCD`S).

Os serviços auxiliares de recolha de biorresíduos de espaços verdes, resíduos volumosos ou fora de uso, Resíduos de Equipamentos Elétricos e Eletrónicos, RCD`S de obras não suscetíveis de licença ou comunicação prévia, em 2023, registaram, como se referiu anteriormente 5.603 pedidos de recolha individual porta a porta, pedidos em níveis 20% superiores comparativamente com o ano 2022, em que se registaram 4.486 pedidos.

O quadro seguinte respalda a evolução do número de pedido do serviço auxiliar de transporte, designadamente, de resíduos volumosos e fora de uso insuscetíveis de serem descarregados nos contentores destinados a resíduos indiferenciados, ao longo dos últimos anos.

ANO	2018	2019	2020	2021	2022	2023
Nº de pedidos	3.522	3.559	4.271	4.495	4.486	5.603

Em 2023 registaram-se cerca de 107 pedidos por semana (21,5 por dia) de pedidos de serviços auxiliares de recolha. Claramente, este serviço auxiliar ganha cada vez mais aceitação junto dos cidadãos, tendo registado um crescimento de 63% entre 2018 e 2023. Este serviço, consubstanciado num pedido de recolha seletiva porta a porta, via telefone (258248100) ou via comunicação eletrónica

(geral@smvc.pt) resultou em 3697 pedidos de transporte de objetos volumosos e fora de uso e REE`S em quantidade inferior a 1 m3 por pedido, em 311 pedidos com quantidades para transporte superior a 1 m3 por pedido e, 1595 pedidos de transporte de biorresíduos de espaços verdes.

Os biorresíduos de espaços verdes, resíduos volumosos ou fora de uso, Resíduos de Equipamentos Elétricos e Eletrónicos e os RCD`S de obras não suscetíveis de licença ou comunicação prévia são transportados pelos SMVC para a Estação de Transferência do Aterro Sanitário do Vale do Lima e Baixo Cávado.

A recolha e o transporte individual porta-porta referida anteriormente, efetua-se mediante solicitação pessoal, por telefone ou por qualquer meio escrito, do utilizador dirigido à Divisão de Recolha e Valorização de Resíduos Urbanos dos SMVC. A recolha realiza-se em data, hora, local e nos termos previamente acordados para o efeito, devendo o utilizador colocar o resíduo urbano a recolher devidamente acondicionado no local mais próximo possível da via pública.

Em 2023, recolheram-se e transportaram-se de um total de 5603 pedidos, 736 ton. de resíduos volumosos, 0,860 ton. de REEE e, como se referiu anteriormente, 475 ton. de biorresíduos verdes.

O serviço auxiliar de recolha ao domicílio está sob a responsabilidade de um Enc.º de brigada e que coordena os trabalhos, auxiliado por três assistentes habilitados para a condução de veículos pesados e cinco assistentes operacionais. Portanto, estes nove profissionais geriram 1.211,86 ton. de resíduos urbanos ao longo do ano de 2023 (134,65 ton./trab./ano).

Retomas da recolha seletiva trifluxe

No domínio dos resíduos recicláveis recolhidos seletivamente pela Entidade Gestora Resulima S.A., regista-se que os Vianenses separaram, em 2023, 6.262 toneladas de resíduos suscetíveis de valorização através da reciclagem, um incremento de 257 toneladas relativamente ao ano anterior, 2022. Ou seja, mais 4%.

O conjunto desta recolha, representa cerca de 15% do quantitativo total da produção de resíduos urbanos em 2023.

O gráfico seguinte ilustra a evolução dos últimos 4 anos.

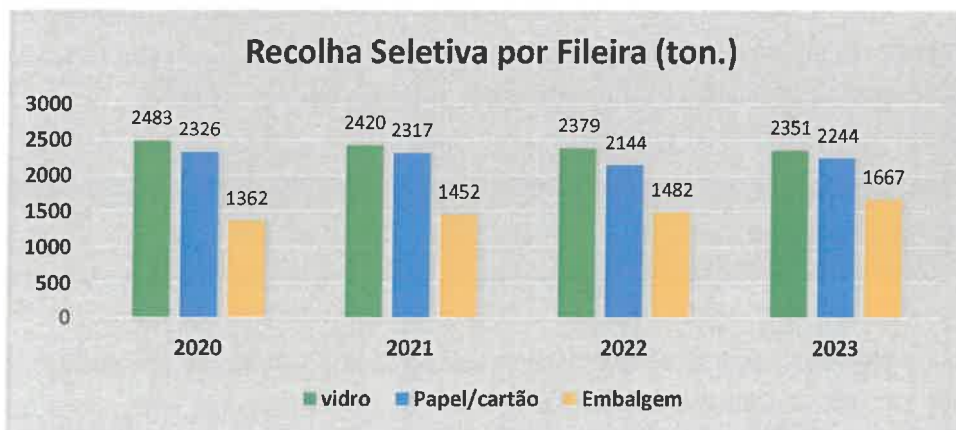

O Sistema Público Municipal de gestão de Resíduos Urbanos de Viana do Castelo apresenta uma abrangência ou cobertura de 1 ecoponto por cada 134 habitantes e uma produtividade por ecoponto (677 unidades), em 2023, de cerca de 10 ton. Significa isto que, cada Vianense separou, em 2023, um total de 73,00 kg/ano de materiais suscetíveis de serem valorizados através da sua reciclagem. A imagem seguinte reflete os quantitativos referentes à recolha seletiva trifluxo, por fileira, isto é, papel/cartão, plástico/metalo/ecal e vidro, em toneladas.

Registo de alguns aspetos relacionados com a promoção da separação de resíduos, sobretudo em grandes eventos.



Recolha Seletiva de Óleos Alimentares Usados e Pilhas e Acumuladores Usados

Em 2023, recolheram-se cerca de 6,62 ton. de Óleos Alimentares Usados (OAU's), não tendo sido reportado pela entidade gestora qualquer quantitativo de recolha de Pilha & Acumuladores Usados.

Recolha Seletiva de Têxteis

Consciente do seu "papel" na comunidade Vianense e da importância da defesa dos interesses dos cidadãos, da sua qualidade de vida e de proteção do ambiente, sobretudo, da biodiversidade e, mesmo sabendo que estes indicadores não contam para a meta de preparação para reutilização e reciclagem em virtude do facto de não ser possível, ainda, demonstrar ou evidenciar os quantitativos entregues diretamente para reutilização, porque só este indicador conta para efeitos da meta, em parceria com três "players" do mercado de recolha, transporte e valorização de têxteis usados, como são o caso da WIPPYTEX, ULTRIPLO e H SARAH TRADING, o município de Viana do Castelo, pelo contributo do comportamento dos Vianenses traduzido na separação e encaminhamento desta fileira para os mais de 80 contentores distribuídos pela quase generalidade das freguesias, enviou para tratamento mais de 143,2 ton. de têxteis em 2023. Deste quantitativo, estima-se que 64,36 ton.

tenham sido encaminhadas para reutilização, mais 30,02 ton. para reciclagem e as restantes para aterro.

Preparação para Reutilização e Reciclagem

Considerando os resultados mencionados anteriormente e excluindo os quantitativos respeitantes aos têxteis pelas razões invocadas supra, em 2023, o total dos resíduos urbanos produzidos nas habitações em Viana do Castelo foi de, 41.942,00 ton. e, o total de resíduos urbanos recolhidos seletivamente foi de 7.954,31 ton., ora, considerando o Novo Regime Geral da Gestão de Resíduos, Viana do Castelo obteve uma taxa de recuperação de 19%.

20

Gestão da Atividade de Limpeza Pública Municipal

Definição | enquadramento

A Limpeza Pública define-se como o conjunto de atividades que se destinam à limpeza de ruas e outros espaços públicos não objeto de licenciamento para ocupação ou utilização da via pública, designadamente, eliminação de ervas, varredura e lavagem chafarizes, ruas e passeios e limpeza de sarjetas, ainda, limpeza de dejetos caninos, remoção de grafitos e recolha de resíduos indevidamente colocados nas vias ou outros espaços públicos. A limpeza pública integra, ainda, desde 2022, gestão da limpeza pública municipal e a Valorização ambiental das praias balneares, passadiços e ecovia litoral do município de Viana do Castelo.

Área de Intervenção

Em 2022, não houve alterações à área de Limpeza Pública assegurada pelos SMVC e que foi de 5,02 Km², reportada à área total do conjunto das localidades de Monserrate e Santa Maria Maior da União das Freguesias da Cidade (Monserrate e Santa Maria Maior) e Meadela e onde residem cerca de 15.593 habitantes, 18,2% do total dos habitantes.



[Handwritten signatures and initials in blue ink]

15.593
Habitantes
(18,2% do total)

5,02 Km²

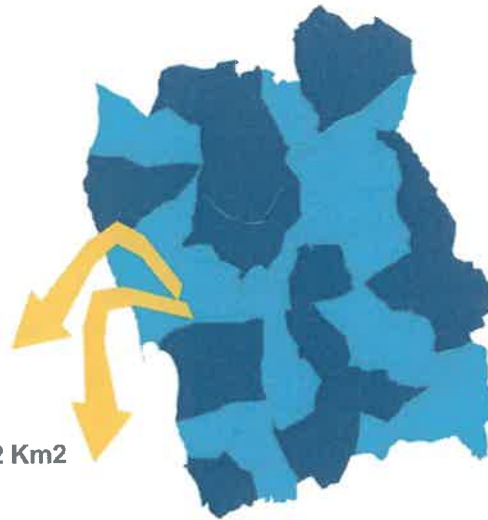

Atividades Associadas à Atividade da Limpeza Pública Municipal

Seguidamente, apresentam-se alguns registos das atividades integradas no Sistema Público Municipal de Limpeza Pública e que se destinam à limpeza de ruas e outros espaços públicos não objeto de licenciamento para ocupação ou utilização da via pública, designadamente, eliminação de ervas, varredura e lavagem chafarizes, ruas e passeios e limpeza de sarjetas, ainda, limpeza de dejetos caninos, remoção de grafitos e recolha de resíduos indevidamente colocados nas vias ou outros espaços públicos e, ainda, gestão da limpeza pública municipal e a Valorização ambiental das praias balneares, passadiços e ecovia litoral do município de Viana do Castelo. Este Sistema teve um custo, em 2023, de € 1.532.810,95 (€ 18,00 hab.*ano ou, € 1,5 hab.*mês).



[Handwritten signature in blue ink]

Os SMVC, através dos seus briosos profissionais, deram um importante contributo na manutenção do asseio dos diversos espaços públicos, recolha de resíduos urbanos, Wc's (...) no período compreendido entre o dia 14 e 26 de agosto. Neste período de treze dias, foram recolhidos e transportados para a Resulima 150,8 toneladas de resíduos indiferenciados, 1,4 toneladas de papel/cartão e 23,66 toneladas de misturas de resíduos (sal/serrim/flores), estes últimos transportados para operador de resíduos autorizado.

No “gigante” desafio que foi manter a cidade limpa, todos os dias, para receber todos quantos visitaram a “nossa” cidade, estiveram envolvidos, diária e permanentemente, 31 profissionais.

Limpeza Pública Municipal de Ribeiros da Área Urbana e Zonas Industriais.

A Limpeza Pública Municipal de Ribeiros (Caramonas, S. Vicente e de Portuzelo na freguesia de Meadela e do ribeiro do Pego na Areosa) e Zonas industriais (Neiva I e II e Lanheses) são outras das atividades mais importantes. Em 2023, estas atividades realizadas em regime de prestação de serviços, tiveram um custo de € 8.890,00 € (oito mil, oitocentos e noventa euros) e € 16.340,00 (dezasseis mil trezentos e quarenta euros), sem IVA, respetivamente, integralmente suportadas através de transferência de verba da Câmara Municipal.

Limpeza e Valorização Ambiental de Praias Balneares, Manutenção e Conservação de Passadiços e Ecovia Litoral

O Sistema Público Municipal de Limpeza Pública foi reforçado com competências no domínio da Limpeza e Valorização ambiental das praias balneares, passadiços e ecovia litoral do município de Viana do Castelo.

Numa área de intervenção (Extensão de linha de costa de, aproximadamente, 24km [20% da linha de costa Caminha – Espinho]), aquelas competências, traduzem-se no seguinte:

1. Limpeza diária (mecânica/manual) da “margem” das praias balneares e da Ecovia Litoral, recolhendo ainda os resíduos do interior dos caixotes ou contentores destinados a pequenos resíduos indiferenciados e recicláveis, ali gerados, encaminhando-os adequadamente;
2. Efetuar a limpeza dos balneários e sanitários durante a época balnear;
3. Recolher as algas nas praias e, sempre que possível, promover a sua reutilização para fins agrícolas;
4. Garantir a manutenção dos passadiços existentes ao longo da linha de costa e da Ecovia Litoral e mobiliário associado;
5. Constituir uma equipa para fiscalizar, diariamente, a limpeza dos espaços e zonas referidas nos números anteriores.



Seguidamente, concretizamos alguns aspetos mais relevantes da intervenção dos SMVC no domínio da responsabilidade referida anteriormente.

A coordenação destas atividades é realizada com a coordenação de um Enc.º de Brigada e dois assistentes operacionais que, todos os dias e durante todo o ano, procuram manter os aspetos mais relevantes funcionais, direta (meio próprios) ou indiretamente (outsourcing).



23

VIANA DO CASTELO	Ínsua	III	11.528	464
	Afife	II	19.439	826
	Arda / Bico	II	26.586	1.337
	Paçô / Carreço	II	15.281	844
	Carreço	II	20.711	939
	Camarido	III		
	Lumiar	III		
	Castelo do Velho	III	61.938	6.100
	Norte	I		
	Cabedelo – Foz do Lima	II	3.486	202
	Cabedelo	II	18.258	926
	Cabedelo - Luzia	III		
	Parques de Campismo	III	5.793	256
	Rodanho	III		
	Amorosa - Chafé	I	8.358	846
	Amorosa - Chafé Sul	I		
Pedra Alta	I	3.457	305	

Com uma extensão de linha de costa de aproximadamente 24 km, uma área útil de 194.835 m² e uma capacidade de carga 13.835 utentes.





Passadiços do Litoral Norte

Desde a freguesia de Castelo do Neiva a sul e a freguesia de Afife a norte, atravessando as freguesias de Chafé, Vila Nova de Anha, Darque, Santa Maria Maior, Monserrate, Areosa e Carreço, têm cerca de 19.00 km de extensão.

Ecovia Litoral Norte

Desde a freguesia de Castelo do Neiva a sul e a freguesia de Afife a norte, atravessando as freguesias de Chafé, Vila Nova de Anha, Darque, Santa Maria Maior, Monserrate, Areosa e Carreço, têm cerca de 34,2 km de extensão.

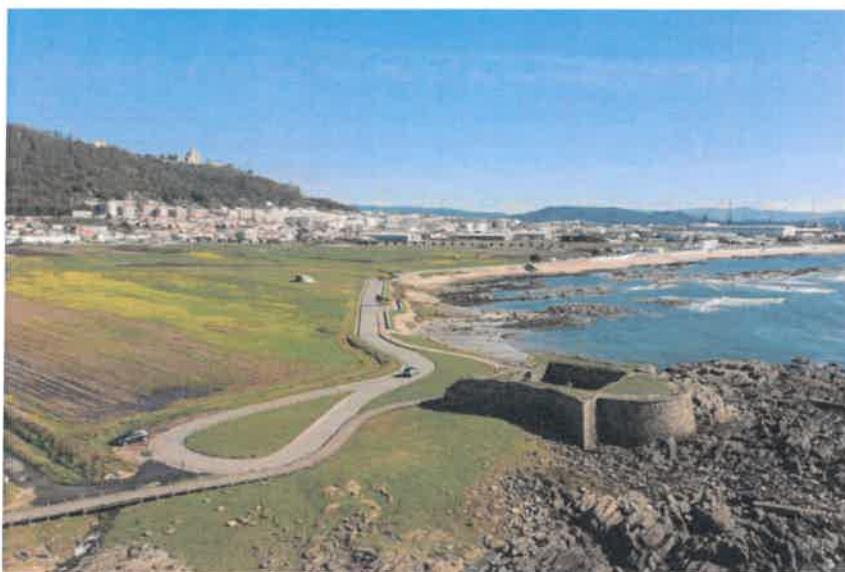
24



Custos de Manutenção e Conservação das Praias e Ecovia do Litoral Norte

Nos últimos anos cabe aos SMVC um conjunto significativo de intervenções no litoral do concelho e que regista um valor significativo de custos, entre outros:

- Limpeza mecânica com recurso a meios externos – 42.435,00 €
- Limpeza manual e recolha de resíduos urbanos – 39.281,28 €
- Conservação e manutenção de passadiços – 67.888,02 €
- Conservação e Manutenção de WC's de apoio às praias balneares - 59 141,20 €

A totalidade dos custos dos trabalhos de manutenção e conservação das infraestruturas existentes teve um valor de 238 176,94 € (-5 773,24 € do que em 2022).

[Handwritten signatures and initials in blue ink]

Unidade de Gestão de Ativos. Principais Indicadores 2023.

Compete à Unidade de Gestão de Ativos, elaborar programas de manutenção do parque de viaturas e dos equipamentos elétricos e mecânicos dos SMVC, coordenar a organização e distribuição de tarefas para a execução da reparação e manutenção parque de viaturas e máquinas dos SMVC, manter o controlo técnico dos equipamentos, gerir e assegurar o funcionamento da oficina, assegurar a integração da aquisição de novas viaturas e equipamentos em articulação com as unidades e subunidades orgânicas, assegurar que todas as viaturas e máquinas sejam portadoras de toda a documentação exigida por lei para circulação, colaborar na elaboração do plano, orçamento e relatório de atividades, fornecendo os elementos de trabalho necessários, acompanhar e verificar a realização das reparações efetuadas no exterior, incluindo as garantias.

Esta Unidade é composta por um Enc.º operacional, coordenador e toda a atividade, assistido por seis trabalhadores, sendo um deles mecânico.

A despesa global observada em 2023, vem representada no gráfico seguinte.



Entre 2020 (€ 340.294,77) e 2023 (€ 303.944,37) os custos desta importante área de suporte a todas as unidades e atividades dos SMVC, principalmente, à Divisão de Recolha e Valorização de Resíduos Urbanos, sofreu uma contração de € 36 350,4.

Em 2023, destacam-se a aquisição de pneus e serviços conexos, no valor de 37.477,32 € (trinta e sete mil, quatrocentos e setenta e sete euros e trinta e dois cêntimos), não incluindo o Imposto Sobre o Valor Acrescentado, a aquisição de lubrificantes para utilização nos veículos dos SMVC, no valor de 9.658,45 € (nove mil seiscentos e cinquenta e oito euros e quarenta e cinco cêntimos), não incluindo o Imposto Sobre o Valor Acrescentado e a aquisição de serviços de reparação e substituição de tubos hidráulicos das viaturas dos SMVC, no valor de 14.400,00 € (catorze mil e quatrocentos euros), não incluindo o Imposto Sobre o Valor Acrescentado. Estas três rubricas, essenciais para o

regular e normal funcionamento diário de todos os veículos e equipamentos, representam 20% do total da despesa global.

Seguidamente, dar-se-á destaque às intervenções mais onerosas, oriundas da manutenção corretiva (593 incidências) e preventiva (666 incidências).

No total foram intervencionadas, com relevância, seis viaturas de recolha e transporte de resíduos urbanos e uma varredora.

Principais Investimentos

Em 2023, foi necessário adquirir os equipamentos de descarga que se ilustram seguidamente, para garantir o normal e funcionamento das atividades (RU & Limpeza Pública) asseguradas pelos SMVC, nomeadamente:

- 25 contentores 2000 litros com pedal, sistema de elevação por carga lateral - € 22.550,00 €;
- 20 papeleiras com cinzeiro incorporado - € 1.396,00;
- 30 unidades - € 1.635,00;
- 60 contentores de 90 lts. - € 2.142,00;

A aquisição do conjunto destes equipamentos no decurso do ano 2023, essenciais ao regular ao normal funcionamento do Sistema Público de gestão de Resíduos e Limpeza Pública, implicou um investimento de € 27.735,50 €.

Conclusão

A prestação dos serviços públicos municipais de gestão de resíduos urbanos e de gestão da atividade de limpeza pública “*lato sensu*” é, sempre, um trabalho inacabado. OS SMVC exercem a “Gestão Pública”, esperando que os seus utilizadores, os cidadãos, a pratiquem!

Num contexto de poucos recursos, é exigido a todos os trabalhadores dos SMVC a maximização da eficiência e eficácia dos processos, desde os processos produtivos aos de suporte

A um aumento dos direitos de cidadania, no caso concreto, o direito a um ambiente sadio e equilibrado e o tipo de modelo de comunidade que vamos escolhendo, corresponderá sempre e naturalmente a um aumento do próprio orçamento dos SMVC.

Como já se viu, no domínio da gestão de resíduos e limpeza pública (marginal e de baixo retorno) persistirá no futuro os Serviços Municipalizados de Viana do Castelo.

O objetivo dos SMVC é, desde sempre e em particular nos últimos anos, ter a grandeza de acrescentar valor, entregar valor aos seus cidadãos na concretização dos serviços públicos municipais essenciais ao ambiente, à saúde pública e à qualidade de vida dos Vianenses. Não tanto quanto custam os serviços colocados ao dispor dos cidadãos, mas sim, quanto valem.

Fiel ao princípio da subsidiariedade, o executivo municipal decidiu reforçar os SMVC com novas atividades, tarefas e responsabilidade, com certeza para defender uma das funções primordiais da

B
l
l
l

autarquia ao nível local que é fomentar, promover e apoiar instituições, tornando-as credíveis e fiáveis, no caso concreto os SMVC. Mais não é do que materializar a intensificação da descentralização do poder e autonomia das comunidades ou ecossistemas menores e o recurso à ação de fomento e estímulos no alcance do bem coletivo.

Os SMVC movem-se pela paixão da defesa do ambiente, porque quanto "mais" ambiente melhor saúde pública e melhor qualidade de vida dos Vianenses.

Certificação do Sistema de Gestão Integrada da Qualidade, Ambiente e Segurança e Saúde no Trabalho

27

Os SMVC, como Sistema Público de Gestão de Resíduos Urbanos e Limpeza Pública mantém, desde 2020, a certificação do seu Sistema de Gestão Integrada da Qualidade, Ambiente e Segurança e Saúde no Trabalho, dando cumprimento às normas ISO 9001, ISO 14001 e ISO 45001. Neste âmbito e enquanto entidade gestora, os SMVC compreendem a necessidade de prestar um serviço de excelência e, assim, contribuir para a qualidade de vida da população e a necessidade de se constituírem como uma organização responsável pela proteção do ambiente e pela segurança e saúde dos seus colaboradores e de outras pessoas que possam ser afetadas pelas suas atividades.



IQNet
THE INTERNATIONAL CERTIFICATION NETWORK
CERTIFICATE

APCER has issued an IQNet recognized certificate that
the organization
Serviços Municipalizados de Viana do Castelo

<p>Head Office Passoio das Mourões da Romaria 4904-832 VIANA DO CASTELO PORTUGAL</p>	<p>Delegation Zona Industrial da Praia Norte, Avenida Cabo Verde (Paralelo 1) 4900-568 VIANA DO CASTELO PORTUGAL</p>	<p>Delegation Zona Empresarial da Praia Norte, Avenida Cabo Verde, Lote 1 4900-568 VIANA DO CASTELO PORTUGAL</p>
---	---	---

has implemented and maintains an
Occupational Health and Safety Management System
for the following scope:
Collection of urban waste. Public cleaning of the city of Viana do Castelo

which fulfils the requirements of the following standard
ISO 45001:2018
Issued on: 2023-10-05
Expires on: 2027-03-12

This attestation is directly linked to the IQNet Partner's original certificate and shall
not be used as a stand-alone document

Registration Number: PT-2012/SST.0330



Alex Stoufionou
President of IQNet



José Leitão
APCER CEO



IQNet Partners:
 AENOR Spain AFNOR Certification France APCER Portugal CCC Cyprus CNRQ Italy
 CQC China CQM China CQB Czech Republic Cve Cert Croatia DQS Holding GmbH Germany ENGLER Certification Group USA
 FCB Brazil FORDWORLDA Venezuela ICERTEC Colombia Inspectorate Switzerland OFPONS BRTCO Chile Bv
 BRM Argentina JQA Japan KQI Korea MBRTec Greece MIST Hungary Rovinta AS Norway PSAI Ireland
 PTCE-BRUE Ukraine PCBC Poland Quality Assurance Austria JER Polesia All Japan BQ Slovenia
 BIRM USA International Inspectorate IQS Switzerland INQC Venezuela TSTT St. Petersburg Bureau TNE Turkey VUKL Serbia
 * The list of IQNet partners is valid at the time of issue of this certificate. Updated information is available under www.iqnet-certification.com

l

Entidade Reguladora dos Serviços de Águas e Resíduos | Avaliação

No âmbito da regulação das entidades gestoras de sistemas de gestão de resíduos urbanos, os SMVC reportam anualmente à entidade Reguladora dos Serviços de Águas e Resíduos os dados de qualidade de serviço e os dados económicos. Os dados apresentados no quadro seguinte dizem respeito a indicadores do ano 2022.

Empresa	Período	Ramo Atividade	Tipo Sistema	Código Indicador	Indicador	Valor	Unidades
SM de Viana do Castelo	2022	RU	Baixa	PRU001b	Identificação da entidade gestora	Serviços Municipalizados de Viana do Castelo	(-)
SM de Viana do Castelo	2022	RU	Baixa	PRU002b	Modelo de gestão	Gestão direta (serviço municipalizado ou intermunicipal)	(-)
SM de Viana do Castelo	2022	RU	Baixa	PRU003b	Tipologia da área de intervenção	Área medianamente urbana	(-)
SM de Viana do Castelo	2022	RU	Baixa	PRU004b	Composição acionista	NA	(-)
SM de Viana do Castelo	2022	RU	Baixa	PRU005b	Período de vigência do contrato	NA	(-)
SM de Viana do Castelo	2022	RU	Baixa	PRU006b	Responsabilidade pela recolha seletiva multimaterial	NA	(-)
SM de Viana do Castelo	2022	RU	Baixa	PRU007b	Tipologia do sistema de recolha seletiva multimaterial	Porta-a-porta (contentores): 0%; Porta-a-porta (sacos)	(-)
SM de Viana do Castelo	2022	RU	Baixa	PRU008b	Utilizador do(s) sistema(s) em alta	RESULIMA - Valorização e Tratamento de Resíduos Sólidos	(-)
SM de Viana do Castelo	2022	RU	Baixa	PRU009b	Índice de circularidade	46	(-)
SM de Viana do Castelo	2022	RU	Baixa	PRU010b	Índice de conhecimento em função da proibição	0	(-)
SM de Viana do Castelo	2022	RU	Baixa	PRU011b	Alojamentos existentes	71	(-)
SM de Viana do Castelo	2022	RU	Baixa	PRU021b	Ecopontos de deposição coletiva	49479	n.º
SM de Viana do Castelo	2022	RU	Baixa	PRU022b	Óleões	NA	n.º
SM de Viana do Castelo	2022	RU	Baixa	PRU023b	Ecocontos	169	n.º
SM de Viana do Castelo	2022	RU	Baixa	PRU024b	Estações de transferência	1	n.º
SM de Viana do Castelo	2022	RU	Baixa	PRU033b	Unidades de compostagem comunitária	0	n.º
SM de Viana do Castelo	2022	RU	Baixa	PRU034b	Compostores domésticos	7985	n.º
SM de Viana do Castelo	2022	RU	Baixa	PRU037b	Volume de atividade	33751	t/ano
SM de Viana do Castelo	2022	RU	Baixa	PRU041b	Biorresíduos recolhidos seletivamente	1487	t/ano
SM de Viana do Castelo	2022	RU	Baixa	PRU043b	Certificação de sistemas de gestão ambiental	1476	t/ano
SM de Viana do Castelo	2022	RU	Baixa	PRU104b	Outras certificações		(-)
SM de Viana do Castelo	2022	RU	Baixa	PRU105b	Capacitação técnica na recolha	Sim	(-)
SM de Viana do Castelo	2022	RU	Baixa	PRU106b	Benefício do tarifário social	Sim	(-)
SM de Viana do Castelo	2022	RU	Baixa	PRU107b	Resposta a reclamações, sugestões e pedidos de informação telefónicos	Sim	(-)
SM de Viana do Castelo	2022	RU	Baixa	PRU01b	Benefício do tarifário social	NA	(-)
SM de Viana do Castelo	2022	RU	Baixa	RU05b	Resposta a reclamações, sugestões e pedidos de informação telefónicos	NA	(-)
SM de Viana do Castelo	2022	RU	Baixa	RU06b	Disponibilidade dos viaturas de recolha	91	%
SM de Viana do Castelo	2022	RU	Baixa	RU07b	Renovação do parque de viaturas	323432	km/viatura
SM de Viana do Castelo	2022	RU	Baixa	RU08b	Rentabilização do parque de viaturas de recolha indiferenciada e recolha seletiva de biorresíduos	397	kg/(m³.ºano)
SM de Viana do Castelo	2022	RU	Baixa	RU13b	Rentabilização do parque de viaturas de recolha seletiva de embalagens		kg/(m³.ºano)
SM de Viana do Castelo	2022	RU	Baixa	RU15b	Rentabilização do parque de viaturas de recolha seletiva de papel/cartão		kg/(m³.ºano)
SM de Viana do Castelo	2022	RU	Baixa	RU17b	Adequação dos recursos humanos afetos à recolha	1,8	n.º/10³.ºt
SM de Viana do Castelo	2022	RU	Baixa	RU16b	Taxa de recolha seletiva	19	%
SM de Viana do Castelo	2022	RU	Baixa	RU22b	Emissões de gases de efeito de estufa da recolha seletiva de biorresíduos e indiferenciada	14	kg CO2/t
SM de Viana do Castelo	2022	RU	Baixa	RU23b	Emissões de gases de efeito de estufa da recolha seletiva multimaterial		kg CO2/t

Handwritten signature and initials in blue ink.

Recursos Humanos

Introdução

O capital humano dos SMVC é a sua base de sustentabilidade e a sua influência é determinante nos resultados da atividade desenvolvida.

Cumprir identificar os seus pontos fortes, os seus pontos fracos e eventualmente corrigir as estratégias adotadas, tendo presente a sua missão e visão, bem como caracterizá-los socialmente.

Mobilidade dos Recursos Humanos

Observando a residência dos 129 trabalhadores, constata-se que 44 (34,11%) habitam na União de Freguesias de Viana do Castelo, 80 (62,02%) dividem-se pelas freguesias do concelho e 5 (3,88%) residem nos conselhos vizinhos de Barcelos, Caminha e Ponte de Lima. O morar perto do local de trabalho diminui o tempo de chegar a casa ou ao trabalho, evitando o cansaço físico e mental dos trabalhadores. Os gastos no transporte são menores, há elevação na qualidade de vida e a motivação profissional aumenta.

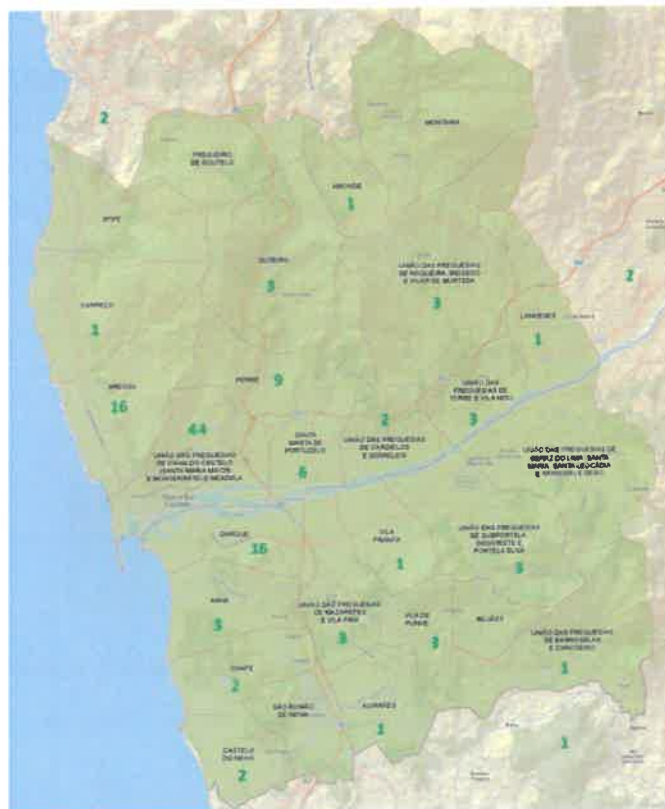

Handwritten signature in black ink.

Relação jurídica de emprego e carreiras

Em 31 de Dezembro de 2023, os SMVC contavam, para a prossecução das suas atividades, Gestão de RU e Limpeza Pública, incluindo as áreas de direção e suporte, com 129 colaboradores. Todos com contrato de trabalho por tempo indeterminado (CTI).

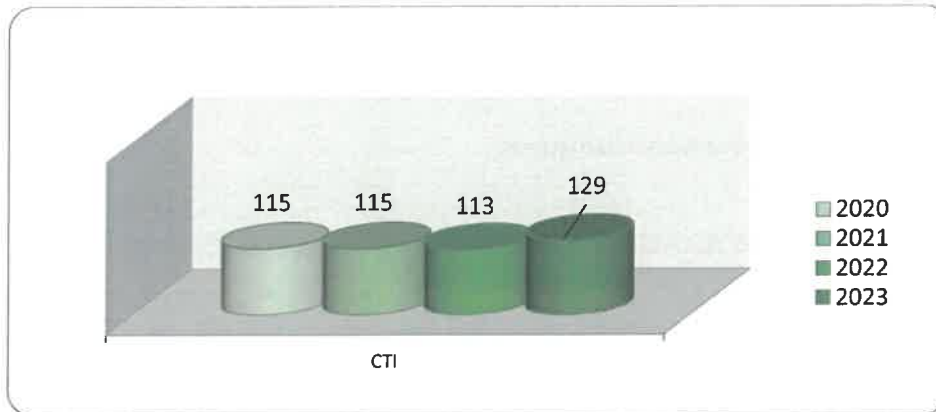

30

Efetivos Segundo o Grupo de Pessoal

Verifica-se, tal como em anos anteriores, a concentração do maior número de colaboradores, nos grupos de pessoal pertencentes à carreira de assistente operacional. Os assistentes Técnicos mantêm-se no segundo grupo mais representado. O facto de 87,60% dos trabalhadores dos SMVC, estarem integrados no grupo dos assistentes operacionais deve-se, na sua maior parte, aos trabalhadores integrados na Divisão de Recolha e Valorização de Resíduos Urbanos.

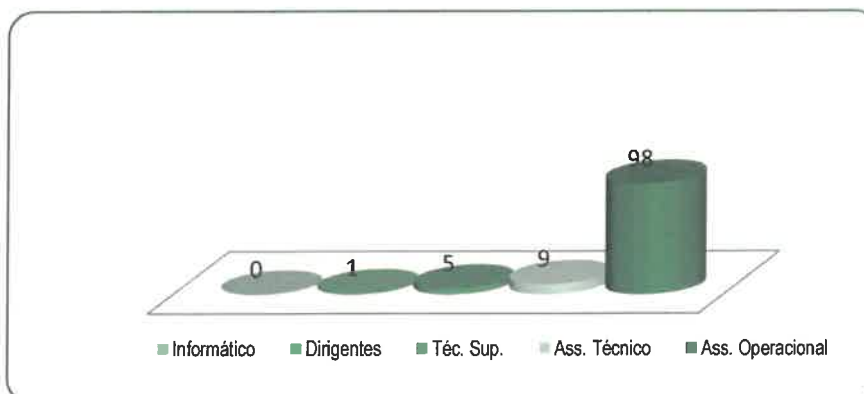

Handwritten signatures and initials in blue ink.

Taxa de feminização

A Taxa de feminização nos SMVC é de 14,73%, ou seja, do total de 129 trabalhadores, 19 são do gênero feminino.



31

Conforme demonstra o Quadro anterior, constata-se haver uma predominância significativa do gênero masculino, 87%, no domínio das várias funções e competências atribuídas aos SMVC.

É na faixa etária entre os 55 e os 59 anos, que se situa o maior número de colaboradores, conforme se constata do quadro seguinte. Fazem parte desta faixa etária 34 colaboradores que corresponde a 26,36% do total de trabalhadores dos SMVC.

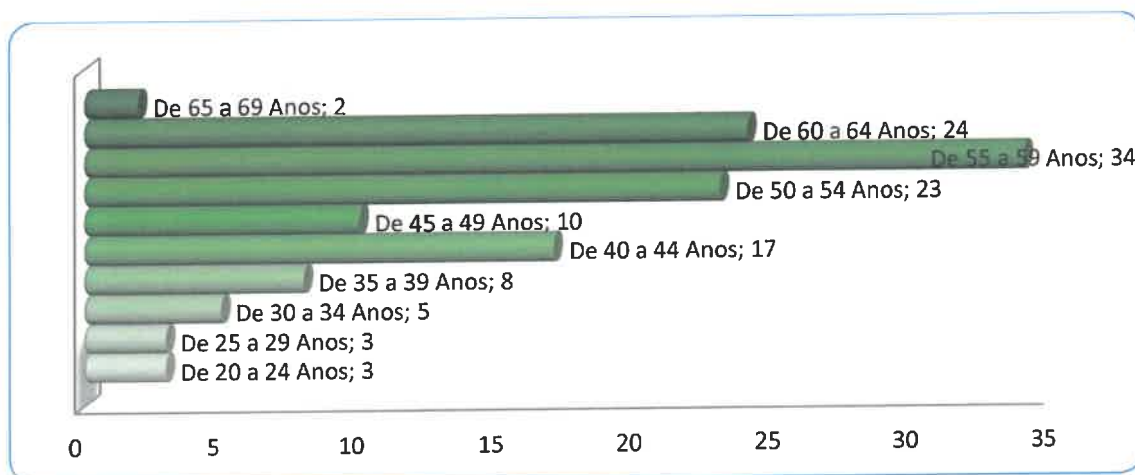

Analisando o escalão etário com base na observação por gênero, constata-se que o maior número de homens (27) se situa na faixa etária entre os 55 e os 59 anos e o das mulheres (5) entre os 55 e os 59 anos. Globalmente, conclui-se que 70,55% dos trabalhadores em exercício de funções tem mais de 45 anos, sendo a média de idade de 51 anos para os homens e mulheres.

O leque etário, que se traduz na diferença entre o indivíduo mais novo que tem 21 anos e o mais velho que tem 69 anos é de 48 anos.

A taxa de envelhecimento, que tem como referência, o somatório dos efetivos de idade igual ou superior a 60 anos, é de 26 efetivos, situando-se nos 20,16%.

Habilitações

A percentagem de colaboradores com habilitação superior (licenciatura ou mestrados) é de 6,98%. Com efeito, 8 colaboradores possuem licenciatura e 1 tem grau académico de Mestrado. A habilitação mais representada é o 6º ano e o 9º ano de escolaridade com 75 colaboradores, representando, no conjunto, 58,14% da habilitação escolar mais representada. Esta característica está iminentemente associada à admissão de colaboradores assistentes operacionais recentemente verificada, cuja função que desempenham já exige habilitações literárias superiores face à data de nascimento.

32

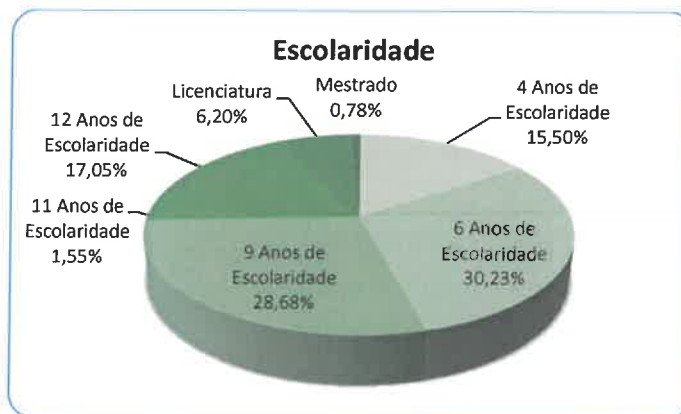

Saídas e admissões

O número de efetivos com cessação de contrato no ano de 2023 dos SMVC, foi de 3 trabalhadores (3 – aposentações).



B

[Handwritten signature]

[Handwritten signature]

O número de admissões verificadas no ano de 2023 nos SMVC foi de 19 Assistentes Operacionais e 1 Assistente Técnico, via procedimento admissão para a função de cantoneiros de Limpeza e Assistente Técnico, respetivamente.

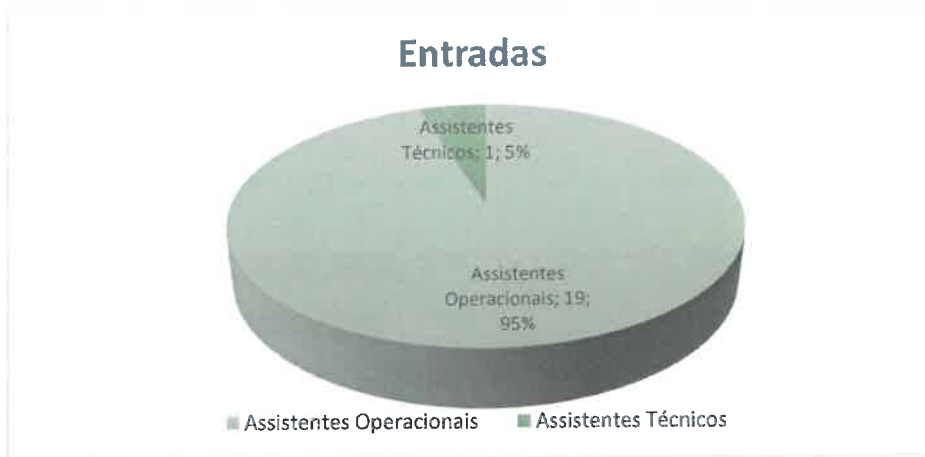

33

Modalidades de horário e trabalho extraordinário

As modalidades horárias praticadas nos SMVC são em função da natureza das suas atividades o horário rígido e os horários afetos ao regime de funcionamento especial no qual se inclui a jornada contínua. Em função do tipo de atividade estes horários estão distribuídos da seguinte forma: A jornada contínua, é praticada na sua quase totalidade pelos trabalhadores da Divisão de Recolha e Valorização de Resíduos Urbanos, principalmente nas funções ligadas ao setor de recolha de resíduos sólidos. A isenção de horário de trabalho é aplicável ao dirigente.



[Handwritten signature]

Trabalho Extraordinário

Seguidamente, podemos observar o número e o custo das horas extraordinárias de 2023. Comparativamente com o ano anterior, verifica-se um acréscimo do n.º de horas trabalhadas em regime extraordinário (1.052), tal, pode explicar-se, em parte, pelos vastos eventos culturais, recreativos e desportivos promovidos pela autarquia local durante todo o ano 2023.



Taxa de absentismo e Taxa de incidência de Acidentes de Trabalho

No Ano de 2023, foram contabilizados, conforme se observa do quadro seguinte, 4.287 dias de ausência ao trabalho (5.526 em 2022). A percentagem de ausências ao trabalho, justificadas medicamente por doença, foi de 66,02% (65,28% em 2022). Esta percentagem decorre do facto de 3 colaboradores em 2023, estarem ausentes por doença prolongada, um dos quais aguarda decisão da Caixa Geral de Aposentações e/ou Segurança Social para aposentação/reforma por enquadramento legal e/ou eventual incapacidade.



B
BR
e
h



35

A Taxa de absentismo, em 2023, foi de 14% (20%, em 2022). Este valor é obtido, face ao total de dias de ausência de todos os trabalhadores (4287, não incluindo férias) divididos pelo total de dias potenciais de trabalho (32.092 dias úteis de trabalho do total de trabalhadores, 129), multiplicado por 100.

Taxa de incidência de acidentes de trabalho

Em 2023, registaram-se 16 acidentes de trabalho (9 em 2021 e 7 em 2022). O número total de dias perdidos com baixa por acidente em serviço, observável pelo quadro seguinte, foi de 221 dias (275, em 2021 e 417 em 2022), a que, considerando o n.º total de dias ausências ao trabalho (4.287) corresponde uma taxa de dias perdidos por acidentes de trabalho de 5,16%.



d

Relativamente à incidência de acidentes de trabalho (n.º acidentes de trabalho/n.º de trabalhadores*100), em 2023, registou-se uma taxa de 8,07% (7,82%, em 2021 e 7% em 2022).

Organização e Atividade Sindical

No organismo regista-se aumento do número de colaboradores sindicalizados situando-se nos 95, o que corresponde a 73,65% do total dos efetivos.

36

Formação

No ano em apreço, resumiu-se a 10 ações de formações num total de 149 horas. A taxa de formação por colaborador foi de 1,30 horas. As ações de formação realizadas, correspondem a 1 formação interna e 9 formações externas, todas inferiores a 30 horas.

Áreas Temáticas

A formação frequentada inseriu-se nas seguintes áreas:

- Processamento de Vencimentos e Outros Abonos;
- SIADAP - Definir Objetivos e Indicadores;
- A Prestação de Contas das Autarquias Locais ao Tribunal de Contas;
- Código do Procedimento Administrativo Aplicado à Contratação Pública;
- Acolhimento;
- Alterações à Legislação Laboral decorrentes da "Agenda do trabalho Digno";
- Gestão de carga e arranque e *mild hybrid* 48v (MHEV);
- Formação ADSE às Entidades Empregadoras;
- Fiscalização na Gestão de Resíduos;
- O Atual Regime de Aposentação.

Prestações Sociais e Taxa de Indisciplina

As prestações que representam encargo foram: o subsídio familiar a crianças e jovens, o abono complementar a crianças e jovens deficientes, o subsídio de funeral e o subsídio de refeição e bolsa de estudo. Os encargos com as prestações sociais ascenderam ao montante de 167.602,84€.

Taxa de Indisciplina

Em 2023, registaram-se 9 processos instaurados como a seguir se indica:

Processos transitados para o ano seguinte 3; Processos decididos-arquivados 3; Processos decididos-repreensão escrita 3.

Handwritten notes and signatures in blue ink at the top right of the page.

Segurança e Saúde no Trabalho

Em 2023, os Serviços Municipalizados de Viana do Castelo iniciaram serviços comuns, partilhados com a Câmara Municipal de Viana do Castelo para a área da segurança do trabalho.

Mensalmente a equipa de SST desloca-se aos postos de trabalho, avaliando e prevenindo os riscos em matéria de segurança decorrentes da atividade. Efetuam, igualmente, sensibilização aos trabalhadores para que adotem medidas consideradas importantes na diminuição dos acidentes.

37

Acidentes de trabalho

Todos os acidentes e incidentes comunicados são registados e é efetuada a sua análise através do respetivo relatório. A análise do desempenho de segurança e saúde no trabalho é efetuada semestralmente, pelo técnico de segurança e remetida à gestão de topo para análise.

O gráfico seguinte apresenta o nº de acidentes registados nos SMVC ao longo do último ano, distribuído por serviço e parte de corpo afetada.

Em 2023, registaram-se 16 acidentes de trabalho (9 em 2021 e 7 em 2022). O número total de dias

perdidos com baixa por acidente em serviço, foi de 323 dias (275 em 2021 e 417 em 2022), a que, considerando o n.º total de dias ausências ao trabalho (3473 em 2023) corresponde uma taxa de dias perdidos por acidentes de trabalho de 11,7%.

De forma a minimizar acidentes de trabalho ou riscos para os trabalhadores, os SMVC efetuam as verificações obrigatórias dos equipamentos e máquinas, de acordo com o D.L. 50/2005 de 25 de fevereiro.



Handwritten signature in blue ink at the bottom right of the page.

Índices de Sinistralidade

ID	INDICADOR	Tipo Indicador	Responsável	Resultados		Meta	Avaliação
				2022	2023		
<u>2.5</u>	Índice de Frequência dos AT	Gestão	SST	33,54	78,54	<63	●
	Índice de Gravidade dos AT						
<u>2.6</u>	OIT	Gestão	SST	1,95	1,5	<2,2	●
	ACT			1953,9	1497,2	2200	●
<u>2.7</u>	Índice de Incidência dos AT	Gestão	SST	60,87	133	-	●
<u>2.8</u>	Tempo Máximo Sem AT	Operacional	SST	112	53	>180	●

A tabela descreve os Índices de sinistralidade relativos a 2023, evidenciando um aumento de Frequência de acidentes de trabalho ($n.^{\circ}$ de acidentes de trabalho / ($n.^{\circ}$ trabalhadores x horas trabalhadas + horas extras) x 1.000.000) e na Incidência de acidentes de trabalho ($n.^{\circ}$ acidentes de trabalho/ $n.^{\circ}$ de trabalhadores*1000).

Medicina do Trabalho

Atendendo às necessidades dos trabalhadores e antecipando riscos que possam ocasionar problemas de saúde, a Medicina no Trabalho realizou em 2023 análises clínicas, exames de admissão, consultas periódicas anuais, exames após doença e várias ações de promoção de saúde, nomeadamente:

- ✓ RX Pulmonar;
- ✓ Vacina da Gripe;
- ✓ Vacina Prevenar 13;
- ✓ Desparasitação;
- ✓ Teste Nasofaríngeo.

Os SMVC são ainda abrangidos por visitas médicas aos postos de trabalho, de modo a verificar e identificar riscos para a saúde dos trabalhadores, durante a execução do seu trabalho. Nas três visitas realizadas em 2023, a medicina identificou a necessidade do uso de protetor solar, máscara e capacete de proteção individual, medidas a serem implementadas no primeiro semestre de 2024.

Através da análise e avaliação dos dados de Segurança e Saúde no Trabalho, importa efetuar uma reflexão sobre a estratégia a adotar relativamente à gestão de recursos humanos numa perspetiva de rejuvenescimento dos quadros, manutenção do desenvolvimento das competências, reconhecimento do mérito, aumento da motivação e diminuição da percentagem de absentismo,

[Handwritten signatures and initials in blue ink]

aspectos essenciais para que os SMVC, no atual contexto das reformas em curso, atinjam os resultados definidos superiormente.

Comunicação e Educação Ambiental

A comunicação assume nos Serviços Municipalizados de Viana do Castelo (SMVC), um papel determinante e de caráter relevante, que tem como premissa, transmitir os valores e missão da entidade ao público-alvo, através de diferentes meios de comunicação.

Pretende-se, o reconhecimento da importância da prestação dos nossos serviços, que de uma forma global, contribuem significativamente para a melhoria da qualidade de vida dos cidadãos.

Em novembro de 2020 os SMVC apresentaram uma nova imagem, que representa a atividade desenvolvida no que toca à Gestão dos Resíduos Urbanos e a Gestão da Atividade de Limpeza Pública. Com a nova imagem, a folha azul passou a ser verde para reforçar a orientação ambiental.



Em 2023 os Serviços Municipalizados de Viana do castelo foram reconhecidos através do Prémio Autarquia do Ano, na categoria Ecologia e Cuidado dos Animais, sub-categoria Reciclagem, com o projeto Viana Abraça”, atribuído pelo Lisbon Awards Group e jornal ECO. “no âmbito da reciclagem, Viana do Castelo tem sido pioneira, a nível nacional, com o projeto Viana Abraça, método de recolha seletiva de biorresíduos implementado no município.

O Viana Abraça pretende estimular a separação e aumentar a valorização de resíduos orgânicos através da compostagem, evitando a sua deposição em aterro e potenciando o papel deste recurso desaproveitado na economia circular.

A valorização destes resíduos acarreta evidentes benefícios da emissão de gases com efeito de estufa, mas também sociais e económicos, permitindo gerar uma poupança considerável com o seu desvio de aterro, que se traduz, neste caso, em apoios a instituições de solidariedade social do município”.

Página da Câmara Municipal de Viana - [https://www.cm-viana-castelo.pt/viana-do-castelo-conquista-premio-autarquia-do-ano-com-unidade-movel-de-saude-viana-iovens-empresenedores-e-viana-abraca/?fbclid=IwAR1wB6LiHUmZOz_K7vz2o27eCHPU4Hd4iUXzrd-OTHDb5MIUUuX0-y1ZZAI](https://www.cm-viana-castelo.pt/viana-do-castelo-conquista-premio-autarquia-do-ano-com-unidade-movel-de-saude-viana-iovens-empresendedores-e-viana-abraca/?fbclid=IwAR1wB6LiHUmZOz_K7vz2o27eCHPU4Hd4iUXzrd-OTHDb5MIUUuX0-y1ZZAI)

Sapo - <https://anacao.sapo.pt/viana-do-castelo-conquista-premio-autarquia-do-ano-com-unidade-movel-de-saude-viana-lovens-empreededores-e-viana-abraca/>

Diário do Minho - <https://www.diariodominho.pt/noticias/regiao/2023-05-23-viana-do-castelo-conquista-premio-autarquia-do-ano-com-unidade-movel-de-saude-viana-lovens-empreededores-e-viana-abraca-646c7e6889e4c>

Eco - <https://eco.sapo.pt/2023/06/23/viana-do-castelo-recebe-premio-autarquia-do-ano/>

Com o aproximar do Verão e considerando o elevado número de pessoas que procuram Viana do Castelo para viver, trabalhar ou para desfrutar das suas enormes potencialidades, os Serviços Municipalizados de Viana do Castelo reforçam as ações de limpeza, o número de equipas no terreno e os circuitos de recolha de resíduos urbanos.

Porque o esforço deve ser de todos, os SMVC solicitam aos responsáveis dos estabelecimentos comerciais (Canal Horeca) o esforço na prevenção de situações de resíduos espalhados na via pública, designadamente, materiais recicláveis, tais como, copos e garrafas de plástico e vidro, sacos de lixo fora dos contentores, entre outros.



Projeto “O OCEANO É VIDA”

No âmbito da estratégia de comunicação definida para o ano 2023, os SMVC, implementaram uma campanha de sensibilização através da realização de um concurso intitulado “O OCEANO É VIDA” destinado às escolas EB e JI do município, com o intuito de consciencializar os mais jovens para a importância do papel individual e participativo na proteção dos Oceanos.

d

B.



O concurso desafiou os alunos a apresentarem esculturas de arte, produzidas com materiais reciclados, que foram expostas no evento Marginal, no Jardim Público.



Semana Europeia de Prevenção de Resíduos

A Semana Europeia da Prevenção de Resíduos decorre todos os anos no final de novembro, e tem como objetivo geral alertar para o **consumo sustentável e economia circular** dentro das comunidades. No ano 2023 o tema foi “Embalagens – Não te deixes embrulhar!”.

Neste âmbito pretendeu-se alertar para o uso excessivo de embalagens e promover a adoção de práticas mais sustentáveis, com vista à redução do consumo excessivo de embalagens.

Todos os anos a Semana Europeia da Prevenção de Resíduos tem um tema diferente, com enfoque na redução de produção de resíduos”.

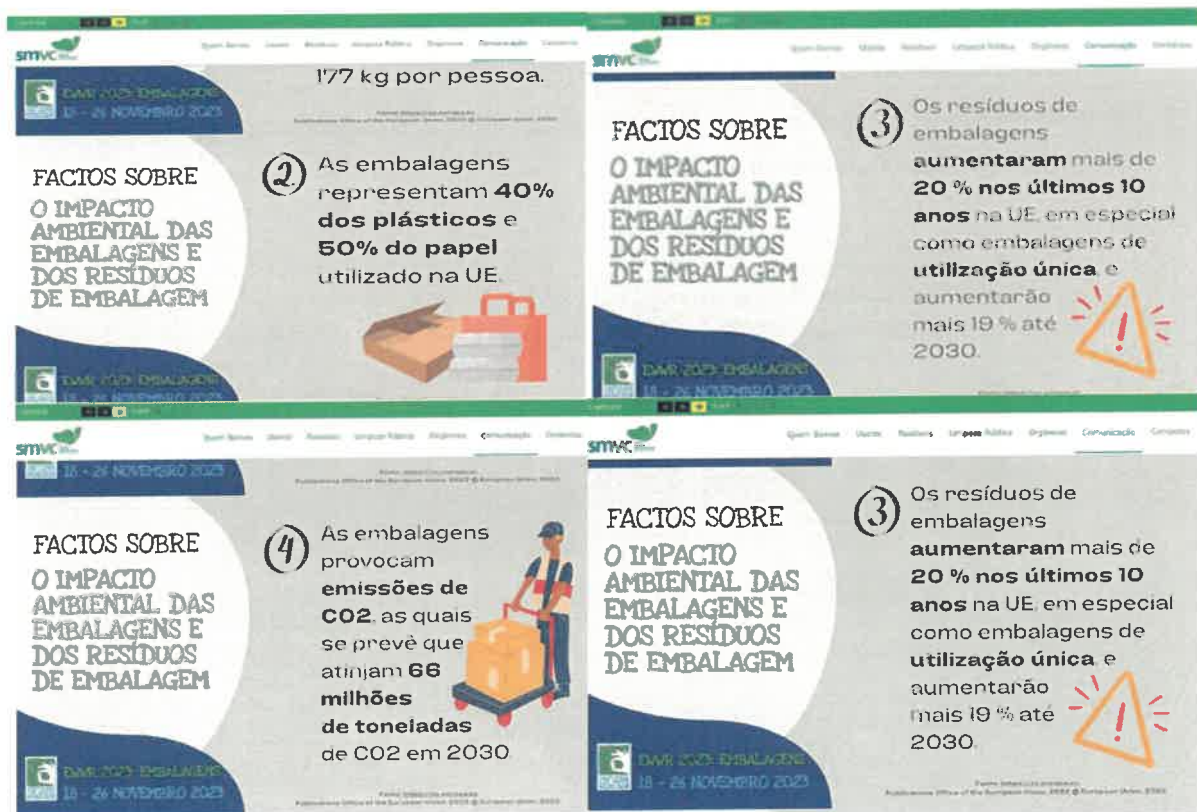

1 177 kg por pessoa.

2 As embalagens representam **40%** dos plásticos e **50%** do papel utilizado na UE.

3 Os resíduos de embalagens **aumentaram** mais de **20 % nos últimos 10 anos** na UE, em especial como embalagens de **utilização única**, e aumentarão mais 19 % até 2030.

4 As embalagens provocam **emissões de CO2**, as quais se prevê que atinjam **66 milhões de toneladas** de CO2 em 2030.

3 Os resíduos de embalagens **aumentaram** mais de **20 % nos últimos 10 anos** na UE, em especial como embalagens de **utilização única**, e aumentarão mais 19 % até 2030.

Campanha “Neste Natal os teus embrulhos são o meu maior presente”

A iniciativa “Neste Natal os teus embrulhos são o meu maior presente” pretendeu incentivar a correta separação dos resíduos, designadamente do papel que é utilizado para embrulho de presentes e que todos os anos se verifica incorretamente depositado nos contentores destinados à deposição de resíduos indiferenciados, desperdiçando-se assim, um recurso vital para a economia circular.



42

Vídeo “Resíduo, para onde vais?”

O Município de Viana do Castelo tem adotado, desde cedo, uma política de informação e sensibilização dos cidadãos para correta separação e encaminhamento dos resíduos produzidos no nosso dia-a-dia. Com este vídeo pretende-se demonstrar o caminho que os nossos resíduos percorrem até à sua máxima valorização.



d

<https://ambiente.cm-viana-castelo.pt/videos/residuos>

Relatório de Gestão | Ano Económico de 2023

PRESIDENTE

(Carlota Gonçalves Borges)

1º VOGAL

(Ricardo Nuno Sá Rego)

2º VOGAL

(Maria Fabíola dos Santos Oliveira)



[Handwritten signatures and initials in blue ink]

1. Análise da Execução Orçamental

1.1 Orçamento

Para avaliar a execução do orçamento, apresentam-se no capítulo CONTAS, anexo a este relatório, os mapas de Controlo Orçamental da Receita e da Despesa.

1.1.1 Orçamento da receita

Receitas Correntes

45

RECEITAS CORRENTES

		Valor	%
04	Tarifas, multas e outras penalidades	0	0,000
05	Rendimentos de propriedade	10,77	0,000
06	Transferências correntes	1 020 153,26	17,03
07	Vendas de bens e prest. Serv. Correntes	4 136 822,95	69,09
08	Outras receitas correntes	830 927,66	13,88
Total receitas correntes		5 987 914,64	100,00

Conforme se pode observar na composição da receita, o seu elemento principal continua a ser a venda de bens e prestação de serviços que representa 69,09 % das receitas correntes.

RECEITAS DE CAPITAL

		Valor	%
09	Venda de bens de investimento	2 460,00	0,94
10	Transferências de capital	259 250,59	99,06
Total receitas capital		261 710,59	100,00

[Handwritten signature in blue ink]

1.1.2 Orçamento da Despesa

Ao longo da execução orçamental verificou-se que as despesas com pessoal e com a aquisição de bens e serviços correntes, representaram, no exercício, 90,23 % do total das despesas.

DESPESAS CORRENTES

		Valor	%
01	Pessoal	2 373 854,00	39,93
02	Aquisição de bens e serviços correntes	2 990 552,15	50,30
03	Encargos correntes da dívida	2 692,87	0,05
04	Transferências correntes	271,41	0,00
06	Outras despesas correntes	577 681,28	9,72
Total despesas correntes		5 945 051,71	100,00

46

DESPESAS CAPITAL

		Valor	%
07	Aquisição de bens de investimento	385 421,89	100,00
Total despesas capital		385 421,89	100,00

A componente das despesas de capital é exclusivamente o valor dos investimentos, representando cerca de 6,09 % da totalidade da despesa.

[Handwritten signatures and initials in blue ink]

1.1.3 Análise Global

As receitas e as despesas, correntes e de capital, apresentam a seguinte estrutura:

ESTRUTURA ORÇAMENTAL

	Valor	%
Receitas correntes	5 987 914,64	95,81
Receitas de capital	261 710,59	4,19
Total das receitas	6 249 625,23	100,00
Despesas correntes	5 945 051,71	93,91
Despesas de capital	385 421,89	6,09
Total das despesas	6 330 473,60	100,00

47

1.1.4 Rácios

De seguida apresentámos um conjunto de rácios que evidenciam o desenvolvimento da atividade no ano de 2023.

Rácios	2023
Pessoal / Despesa Corrente	40%
Aquisição de bens e serviços correntes / Despesa Corrente	50%
Investimento / Despesa Capital	100%
Despesa Capital / Despesa Total	6,09%
Rácio Estrutura Receita	
Venda de Bens e Serviços / Receita Corrente	69%
Receita Corrente / Receita Total	96%
Receita Capital / Receita Total	4%

[Handwritten signature in blue ink]

Rácios Financeiros

Pessoal / Receita Corrente	40%
Receitas Correntes / Despesa Corrente	100%
Receita Capital / Despesa Capital	68%

2. Análise da Situação Económica e Financeira

48

Apresentamos de seguida a situação económica e financeira bem como alguns comentários sintéticos à demonstração de resultados e às rubricas do balanço.

2.1 Situação Económica

2.1.1 Demonstração De Resultados

RESULTADO LÍQUIDO DO EXERCÍCIO

	2023
Resultados Antes de Depreciações	415 451,93€
Resultados Operacional	-137 401,21€
Resultados Líquidos do Período	-163 607,16€

2.1.2 Resultados Financeiros

	2023	%
Proveitos financeiros		
Outros juros e proveitos	10,77€	100
	10,77€	100
Custos financeiros		
Juros suportados	26 216,72€	100,00

Outros custos e perdas
financeiras

0,00 0,00

26 216,72€ 100



49

2.2 Situação Financeira e Patrimonial

2.2.1 Estrutura e Evolução do Balanço

	2023	%
Ativo não Corrente	29 257 568,25	91%
Ativo Corrente	2 918 786,98	9%
Total do Ativo	32 176 355,23	100%
Património Líquido	25 518 518,02	79%
Passivo não Corrente	4 834 776,80	73%
Passivo Corrente	1 823 060,41	27%
Total do Passivo	6 657 837,21	21%
Total do Património Líquido e Passivo	32 176 355,23	100%



2.2.2 Apresentação dos Indicadores de Gestão

Indicadores	Rácio	2023
Autonomia Financeira	Património Líquido / Ativo	79%
Solvabilidade	Património Líquido / Passivo	383%
Liquidez Geral	Ativo Corrente / Passivo Corrente	160%
Liquidez Reduzida	(Ativo Corrente - Inventário) / Passivo Corrente	159%
Liquidez Imediata	Disponibilidades / Passivo Corrente	23%
Rendimento Património Líquido	Resultado Líquido / Património Líquido	-0,64%

3. Dívida dos Serviços

Para avaliar a situação das dívidas a terceiros à data de encerramento do exercício, apresentam-se no capítulo CONTAS, anexo a este relatório, o balancete de terceiros.

	2023
Dívidas de terceiros	
Médio e longo prazo	1 985 291,57
Curto prazo	496 945,89
Total	2 482 237,46
Dívidas a terceiros	
Médio e longo prazo	222 345,26
Curto prazo	1 823 060,41
Total	2 045 405,67
	2023
Grau de endividamento	6,36



[Handwritten signatures and initials in blue ink]

51

4. Factos Relevantes Verificados Após o Encerramento do Exercício

Cumpra informar que não se registaram factos relevantes após o termo do exercício.

5. Proposta de Aplicação de Resultados

Foi apurado um resultado negativo de 163 607,16 euros, respeitante ao exercício de 2023.

Propomos assim a seguinte aplicação:

O valor de -163 607,16 € seja contabilizado na conta de Resultados Transitados.

[Handwritten signature in black ink]

6. Demonstrações Financeiras

6.1.1 Balanço

BLC - BALANÇO

PERÍODO
2023/01/01 - 2023/12/31

ANO
2023

52

Rubricas	Notas	Datas	
		2023	2022
ATIVO			
Ativo não corrente		29 257 568,25 €	29 643 030,23 €
Ativos fixos tangíveis		29 191 099,62 €	29 576 561,60 €
Ativos intangíveis		66 468,63 €	66 468,63 €
Ativo corrente			
Inventários		2 918 786,98 €	3 307 629,11 €
Clientes, contribuintes e utentes		15 688,43 €	33 047,73 €
Outras contas a receber		1 985 291,57 €	2 006 288,70 €
Caixa e depósitos		496 945,89 €	755 372,49 €
Total Ativo		420 861,09 €	512 920,19 €
PATRIMÓNIO LÍQUIDO			
Património Líquido		32 176 355,23 €	32 950 659,34 €
Património/Capital		25 518 518,02 €	25 978 091,49 €
Outros instrumentos de capital próprio		4 605 099,33 €	4 605 099,33 €
Reservas		1 130 512,27 €	1 130 512,27 €
Resultados transitados		4 483 269,10 €	4 483 269,10 €
Outras variações no património líquido		5 169 966,17 €	6 086 589,37 €
Resultado líquido do período		10 293 278,31 €	10 589 244,62 €
Total Património Líquido		-163 607,16 €	-916 623,20 €
PASSIVO			
Passivo não corrente		4 834 776,80 €	5 239 109,65 €
Financiamentos obtidos		186 285,54 €	622 989,28 €
Diferimentos		4 426 146,00 €	4 426 146,00 €
Outras contas a pagar		222 345,26 €	189 974,37 €
Passivo corrente			
Fornecedores		1 823 060,41 €	1 733 458,20 €
Estado e outros entes públicos		922 491,32 €	328 806,21 €
Financiamentos obtidos		28 300,08 €	14 128,22 €
Fornecedores de investimentos		33 348,14 €	33 348,14 €
Outras contas a pagar		99 132,40 €	38 520,92 €
Total Passivo		739 788,47 €	1 318 654,71 €
Total Património Líquido e Passivo		6 657 837,21 €	6 972 567,85 €
		32 176 355,23 €	32 950 659,34 €

e B
Handwritten signature

6.1.2 Demonstração de resultados por natureza

Handwritten signature

53

DR - DEMONSTRAÇÃO DE RESULTADOS POR NATUREZA

PERÍODO	ANO
2023/01/01 - 2023/12/31	2023

Rubricas	Notas	Datas	
		2023	2022
Impostos, contribuições e taxas			3,27 €
Prestações de serviços e concessões		4 657 589,84 €	3 601 223,16 €
Transferências e subsídios correntes obtidos		1 020 153,26 €	1 020 000,06 €
Custo das mercadorias vendidas, das matérias consumidas e dos inventários transferidos		-229 092,43 €	-215 916,20 €
Fornecimentos e serviços externos		-2 396 477,37 €	-2 704 932,35 €
Gastos com pessoal		-2 325 195,04 €	-2 180 787,20 €
Outros rendimentos		658 033,40 €	649 697,09 €
Outros gastos		-969 559,73 €	-519 295,25 €
Resultados antes de depreciações e gastos de financiamento		415 451,93 €	-350 007,42 €
Gastos/reversões de depreciação e amortização		-552 853,14 €	-557 530,94 €
Resultado operacional (antes de resultados financeiros)		-137 401,21 €	-907 538,36 €
Juros e rendimentos similares obtidos		10,77 €	68,99 €
Juros e gastos similares suportados		-26 216,72 €	-9 153,83 €
Resultado antes de impostos		-163 607,16 €	-916 623,20 €
Resultado líquido do período		-163 607,16 €	-916 623,20 €

Handwritten mark

6.1.3 Demonstração das alterações no património líquido

DAPL - DEMONSTRAÇÃO DAS ALTERAÇÕES NO PATRIMÓNIO LÍQUIDO														
[Serviços Municipalizados de Viana do Castelo]														
Período	(Periodicidade Mensal / Período Mensal Após Apuramento dos Resultados)		Acumulados		Sim		Sim		Ano					
01/01/2023	Visualizar Contas s/ Mov.								2023					
31/12/2023														
Designação	Notas	Capital / Património	Acções (quotas) próprias	Outros instrum. de capital	Prémios de emissão	Reservas	Resultados transitados	Ajustamentos em ativos	Excedentes de revalorização	Outras var. no património	Resultado líquido do	TOTAL	Interesses que não controlam	Total do património líquido
POSICÃO NO INÍCIO DO PERÍODO (1)		4 605 099,39 €		1 130 512,27 €		4 483 269,10 €	6 086 589,37 €			10 589 244,62 €	-916 623,20 €	25 978 091,49 €		25 978 091,49 €
ALTERAÇÕES NO PERÍODO (2)							-916 623,20 €			-295 966,31 €	916 623,20 €	-295 966,31 €		-295 966,31 €
Ajustamentos de transição de referencial contabilístico														
Alterações de políticas contabilísticas														
Diferenças de conversão de demonstrações financeiras														
Realização do excedente de revalorização														
Excedentes de revalorização e respetivas variações														
Transferências e subidos de capital														
Outras alterações reconhecidas no Património Líquido							-916 623,20 €			-295 966,31 €	916 623,20 €	-295 966,31 €		-295 966,31 €
Correção de erros materiais														
RESULTADO LÍQUIDO DO PERÍODO (3)														
RESULTADO INTEGRAL (4)=(2)+(3)											-163 607,16 €	-163 607,16 €		-163 607,16 €
OPERAÇÕES COM DEVEDORES DE CAPITAL NO PERÍODO (5)											753 016,04 €	-459 573,47 €		-459 573,47 €
Subscrições de capital/património														
Entradas para cobertura de perdas														
Outras operações														
Subscrições de prémios de emissão														
POSICÃO NO FIM DO PERÍODO (6)=(1)+(2)+(3)+(4)+(5)		4 605 099,39 €		1 130 512,27 €		4 483 269,10 €	5 169 966,17 €			10 293 278,31 €	-163 607,16 €	25 518 518,02 €		25 518 518,02 €

6.1.4 Demonstração de fluxos de caixa

DFC - DEMONSTRAÇÃO DOS FLUXOS DE CAIXA

PERÍODO	ANO
2023/01/01 - 2023/12/31	2023

Rubricas	Notas	Datas	
		2023	2022
Fluxos de caixa das atividades operacionais			
Recebimentos de clientes		4 919 855,56 €	4 311 793,99 €
Recebimentos de transferências e subsídios correntes		1 020 153,26 €	1 020 000,06 €
Pagamentos a fornecedores		-2 982 494,15 €	-2 256 899,48 €
Pagamentos ao pessoal		-2 378 534,50 €	-2 178 277,86 €
Caixa gerada pelas operações		578 980,17 €	896 616,71 €
Outros recebimentos/pagamentos		-271 040,64 €	-790 552,37 €
Fluxos de caixa das atividades operacionais (a)		307 939,53 €	106 064,34 €
Fluxos de caixa das atividades de investimento			
Pagamentos respeitantes a:			
Pagamentos - Ativos fixos tangíveis		-123 043,35 €	-74 583,05 €
Recebimentos provenientes de:			
Recebimentos - Ativos fixos tangíveis		2 460,00 €	
Fluxos de caixa das atividades de investimento (b)		-120 583,35 €	-74 583,05 €
Fluxos de caixa das atividades de financiamento			
Recebimentos provenientes de:			
Recebimentos - Outras operações de financiamento		10,77 €	66,54 €
Pagamentos respeitantes a:			
Pagamentos - Financiamentos obtidos		-262 378,54 €	-168 200,03 €
Pagamentos - Juros e gastos similares		-17 047,51 €	-5 831,59 €
Fluxos de caixa das atividades de financiamento (c)		-279 415,28 €	-173 965,08 €
Variação de caixa e seus equivalentes (a+b+c)		-92 059,10 €	-142 483,79 €
Efeito das diferenças de câmbio			
Caixa e seus equivalentes de caixa no início do pe		512 920,19 €	655 403,98 €
Caixa e seus equivalentes de caixa no fim do período		420 861,09 €	512 920,19 €
CONCILIAÇÃO ENTRE CAIXA E SEUS EQUIVALENTES E SALDOS DA GERÊNCIA			
Caixa e seus equivalentes de caixa no início do período		512 920,19 €	655 403,98 €
Saldo da gerência anterior (SGA)		512 920,19 €	655 403,98 €
SGA De execução orçamental		89 682,15 €	13 227,87 €
SGA De operações de tesouraria		423 238,04 €	642 176,11 €
Caixa e seus equivalentes de caixa no fim do período		420 861,09 €	512 920,19 €
Saldo para a gerência seguinte (SGS)		420 861,09 €	512 920,19 €
SGS De execução orçamental		8 833,78 €	89 682,15 €
SGS De operações de tesouraria		412 027,31 €	423 238,04 €

Anexo às Demonstrações Financeiras

Nota 1 – Identificação da entidade, período de relato e referencial contabilístico (NCP1)

A informação relativa à entidade, o período de relato e o referencial contabilístico adotado na preparação das demonstrações financeiras encontra-se no ANEXO I e o organograma no ANEXO II.

56

De seguida apresenta-se a desagregação dos saldos de caixa e seus equivalentes.

Desagregação de caixa e depósitos

Conta	2022
Caixa	3 483,36€
Depósitos à ordem	5 350,42€
Depósitos a prazo	-
Depósitos consignados	-
Depósitos de garantias e cauções	412 027,31€
Total de caixa e depósitos	420 861,09€

Nota 2 - Principais políticas contabilísticas, alterações nas estimativas contabilísticas e erros

As demonstrações financeiras foram elaboradas de acordo o Sistema de Normalização Contabilística para as Administrações Públicas (SNC-AP), aprovado pelo Decreto-Lei nº 192/2015 de 11 de setembro, e foram aplicados os requisitos das Normas de Contabilidade Pública (NCP).

Ativos fixos tangíveis e propriedades de investimento

Todos os bens do ativo fixo tangível e propriedades de investimento foram mensurados pelo seu custo.

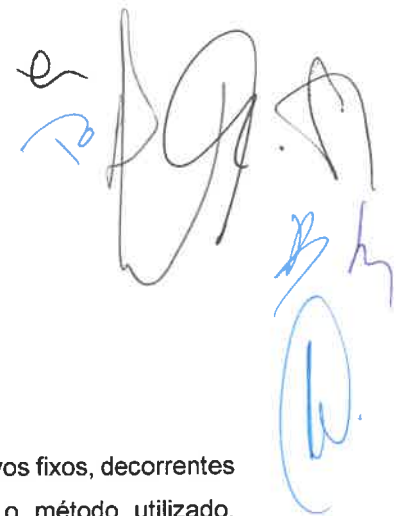

Ativos intangíveis

Todos os bens do ativo intangível foram mensurados pelo seu custo.

Depreciações e amortizações

As depreciações e amortizações correspondem à desvalorização normal dos ativos fixos, decorrentes do gasto com a sua utilização, sendo o método das quotas constantes o método utilizado, considerando a vida útil de acordo com o classificador complementar de inventário e cadastro referenciado no Decreto-Lei nº 192/2015 de 11 de setembro.

57

Contas a receber

As contas a receber de clientes e outros devedores são reconhecidas inicialmente ao valor de custo. A imparidade das contas a receber é estabelecida quando há evidência objetiva de que a autarquia não receberá a totalidade dos montantes em dívida conforme as condições originais das suas contas a receber.

Nota - Durante o ano de 2023, a CNT&CO fez um trabalho exaustivo, rigoroso e moroso, pois, são imensos clientes de muitos anos atrás. Começamos por aqueles clientes materialmente relevantes, isto é, aqueles em que é expetável e possível cobrar, para finalizar naqueles clientes que havemos de concluir que será impossível cobrar e/ou receber. Depois de efetuado esse trabalho, e depois de estarmos em condições de saber qual o valor real a considerar em perdas por imparidade foi remetido para a Execução Fiscal da Câmara para se pronunciar sobre a incobabilidade. Na contabilidade já estão criadas provisões, que apesar de escassas, vão atenuar a perda por imparidade a considerar. Em 2024 estaremos em condições de registar a imparidade.

Nota 3 - Ativos intangíveis

Em 2023, o movimento ocorrido na quantia escriturada dos ativos intangíveis encontra-se nos quadros em Anexo III.

Nota 5 - Ativos fixos tangíveis

Os bens do ativo fixo tangível foram mensurados pela NCP 5 pelo seu custo e o gasto de depreciação dos ativos inicia quando fica disponível para uso e cessa quando o ativo é desconhecido. É utilizado o método das quotas constantes para calcular as depreciações. A quantia escriturada do ativo corresponde ao custo do ativo subtraído das depreciações acumuladas e perdas por imparidade.

Anexo III

Nota – De acordo com o procedimento contabilístico iniciado no ano de 2022 relativamente às depreciações dos bens concessionados pelo Município de Viana do Castelo, à A.D.A.M.



- Águas do Alto Minho, S.A. ainda registados no imobilizado dos Serviços Municipalizados de Viana do Castelo, que prevemos transmitir para o Município durante o ano de 2024, durante o ano de 2023 não contabilizamos as depreciações destes bens que ascenderiam ao valor de 1.663.551,89€ (um milhão seiscentos e sessenta e três mil quinhentos e cinquenta e um euros e oitenta e nove cêntimos) em virtude de não os estarmos a utilizar no desenvolvimento da nossa atividade.

Nota 6 – Locações

Os SMVC têm 2 contratos de locação financeira, cujos dados se apresentam no quadro seguinte:

Uni. €

RUBRICAS	Valor do contrato	Pagamentos efetuados acumulados				Futuros pagamentos mínimos			
		Período		Acumulado		Até 1 ano	Entre 1 e 5 anos	Superior a 5 anos	Total
		Capital	Juro	Capital	Juro				
Varredora/ Lavadora	198 030,00	61 892,38	3 363,72	124 274,96	4 207,23	75 846,28	0	0	204 328,46
Camião Volvo	310 242,90	96 963,45	5 269,79	194 694,89	6 591,24	118 824,22	0	0	320 110,35
Total	508 272,90	158 855,83	8 633,51	318 969,85	10 798,47	194 670,50	0	0	524 438,81

Nota 10 – Inventários

A mensuração de inventários foi efetuada pelo custo de aquisição. Foi adotado o *Sistema de Inventário Permanente* e o método de custeio das saídas é *Custo Médio Ponderado*.

O custo de cada item de inventário é determinado através da média ponderada do seu custo inicial e do custo de itens semelhantes adquiridos durante o ano de 2023 custo médio ponderado. De seguida apresenta-se o quadro com a informação dos valores da conta de inventários e os movimentos do período.

Anexo IV

Nota 16 – Acontecimentos após a data de relato

Não houve acontecimentos a evidenciar após a data de relato.

[Handwritten signature]

[Handwritten signature]

Nota final

As notas cuja numeração se encontra ausente deste anexo não são aplicáveis aos SMVC ou a sua apresentação não é relevante para a leitura das demonstrações financeiras.

[Handwritten signature]

Análise dos Resultados

Resultados	2023
Resultados Antes Depreciações e Gastos de Financiamento	415 451,93€
Resultados Operacionais	-137 401,21 €
Resultado Líquido	-163 607,16 €

60

Da análise dos resultados verifica-se que os resultados antes de depreciações apresentam um valor positivo de 415 451,93 €

d



Anexos

Anexo I – Caracterização da entidade

CARATERIZAÇÃO DA ENTIDADE			
1. IDENTIFICAÇÃO			
Designação	Serviços Municipalizados Viana do Castelo		
NIPC	680012907		
Natureza	Autarquia Local		
Endereço postal	Rua Passeio das Mordomas da Romaria		
Telefone / Fax	4904-877		
Endereço de correio eletrónico	geral@smsbvc.pt		
Sítio na internet	www.smvc.pt		
Tem serviços de natureza consultiva e/ou serviços de fiscalização?	Sim <input type="checkbox"/>	Não <input checked="" type="checkbox"/>	
Organograma	Anexo II Demonstrações Financeiras		
2. LEGISLAÇÃO			
Regime Financeiro	Lei 73/2013 de 03/09		
Regime Jurídico	Lei 75/2013 de 12/09		
Municipalização dos Serviços de Resíduos Sólidos - 01/02/1991			
3. PARTICIPAÇÕES DA ENTIDADE			
		Sim	Não
4. DESCRIÇÃO SUMÁRIA DAS ATIVIDADES			
A satisfação das necessidades coletivas da população do município de Viana do Castelo, nos domínios da Gestão dos Resíduos Urbanos e da Gestão da Atividade de Limpeza Pública, são a razão da existência da atividade empresarial local desenvolvida pelo município de Viana do Castelo, através dos Serviços Municipalizados (SMVC).			
5. COMPOSIÇÃO DO ÓRGÃO EXECUTIVO			
5.1 IDENTIFICAÇÃO DOS MEMBROS DO CONSELHO DE ADMINISTRAÇÃO			
Carlota Gonçalves Rocha			
Fabiola Oliveira			
Ricardo Nuno Sá Rego			
6. ORGANIZAÇÃO CONTABILÍSTICA			
SNC-AP			
7. OUTRA INFORMAÇÃO			
7.1 AÇÕES DE FISCALIZAÇÃO (últimos 5 anos)			
Entidade fiscalizadora			
Data da ação			
Período abrangido			
Identificação da ação			
7.2 APROVAÇÃO DOS DOCUMENTOS		Data de Aprovação	
		Órgão Executivo	Órgão Deliberativo
Norma de Controlo Interno e eventuais alterações		18/12/2001	27/12/2001
Regulamentos (todos publicados no sítio do Município na internet)		09/02/1999	26/02/1999
7.3 INSCRIÇÃO DO SALDO DA GERÊNCIA DO ANO ANTERIOR		Data de Aprovação	
		Órgão Executivo	Órgão Deliberativo
		13/06/2023	30/06/2023
Revisão Orçamental			
7.4 INFORMAÇÃO RELATIVA À CONSOLIDAÇÃO DE CONTAS			
Identificação das entidades que compõem o Grupo Público			
Serviços Municipalizados Saneamento Básico de Viana do Castelo			
7.5 DESCENTRALIZAÇÃO ADMINISTRATIVA (Art.º 111.º da Lei n.º 75/2013, de 12 de setembro)		Sim	Não
7.6 DELEGAÇÃO DE COMPETÊNCIAS (Art.º 116.º da Lei n.º 75/2013, de 12 de setembro)		Sim	Não
7.7 INFORMAÇÃO RELATIVA A PESSOAL (2)		Sim	Não
- Na eventualidade da existência de limites legais, em matéria de pessoal, indicar se os mesmos foram observados, com a remessa de documentação comprovativa[2]			
- N.º de trabalhadores a 31 de dezembro			
7.8 PRAZO MÉDIO DE PAGAMENTO		Início do exercício	Fim do exercício
			129
7.10 CONCESSÕES DE SERVIÇOS PÚBLICOS/OBRAS PÚBLICAS		Sim	Não
Nota 4 Anexo às demonstrações financeiras			
7.11 MECANISMOS DE RECUPERAÇÃO FINANCEIRA E OUTROS PROGRAMAS DE REGULARIZAÇÃO DE DÍVIDAS A FORNECEDORES		Sim	Não

61

[1] Anexar no separador "Outros documentos" cópia da ata onde conste a deliberação para fixação do número de vereadores.

[2] Anexar no separador "Outros documentos"

[3] Anexar no separador "Outros documentos" os Estatutos aprovados e demais alterações

Anexo II - Organograma e Órgãos de Gestão

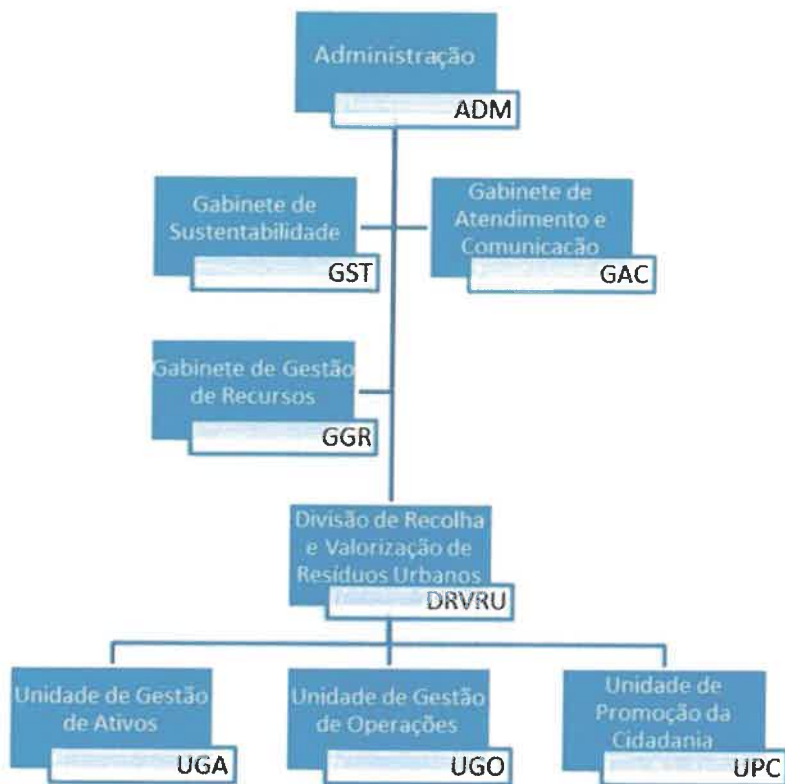

62

[Assinatura]

Anexo III – Ativos fixos tangíveis

Anexo III	Ativos fixos tangíveis – Variação das depreciações e perdas por imparidades acumuladas										
	Ativos fixos tangíveis	Início do período					Final do período				
		(1)	(2)	(3)	(4)	(5)=(2)-(3)-(4)	(6)	(7)	(8)	(9)=(6)-(7)-(8)	
	Quantia bruta	Depreciações acumuladas	Perdas por imparidade acumuladas	Quantia escriturada	Quantia bruta	Depreciações acumuladas	Perdas por imparidade acumuladas	Quantia escriturada			
Bens do Domínio Público/Historico Artístico e cultural											
Terrenos e recursos naturais	60 872,77 €	128 669,57 €		-67 796,80 €	60 872,77 €	59 482,38 €		1 390,39 €			
Edifícios e outras construções	51 246 573,47 €	31 414 781,38 €		19 831 792,09 €	51 246 573,47 €	31 479 483,59 €		19 767 089,88 €			
Infraestruturas	0,00 €	583,98 €		-583,98 €	605,77 €	583,98 €		21,79 €			
Património Hist. Artístico e cultural	52 447,87 €	0,00 €		52 447,87 €	52 447,87 €	0,00 €		52 447,87 €			
Outros											
Bens do Domínio Público em curso	51 359 894,11 €	31 544 034,93 €		19 815 859,18 €	51 360 499,88 €	31 539 549,95 €		19 820 949,93 €			
Ativos fixos em concessão											
Terrenos e recursos naturais											
Edifícios e outras construções											
Infraestruturas											
Património Hist. Artístico e cultural											
Outros											
Bens do Domínio Público em curso											
Outros ativos fixos tangíveis											
Terrenos e recursos naturais	182 436,10 €			182 436,10 €	182 436,10 €			182 436,10 €			
Edifícios e outras construções	9 157 601,63 €	5 665 831,55 €		3 491 770,08 €	9 236 322,21 €	5 905 996,58 €		3 330 325,63 €			
Equipamento básico	4 926 526,73 €	3 300 452,69 €		1 626 074,04 €	4 732 741,91 €	3 346 251,28 €		1 386 490,63 €			
Equipamento de transporte	1 315 897,06 €	1 309 458,49 €		6 438,57 €	1 316 419,66 €	1 311 699,85 €		4 719,81 €			
Equipamento administrativo											
Equipamento biológico											
Outros	573 998,71 €	22 990,23 €		551 008,48 €	579 101,48 €	22 990,23 €		556 111,25 €			
Ativos fixos tangíveis em curso	16 156 460,23 €	10 298 732,96 €		5 857 727,77 €	16 047 021,36 €	10 586 937,94 €		5 460 083,42 €			
Total	67 516 354,34 €	41 842 767,89 €		25 673 586,45 €	67 407 521,24 €	42 126 487,89 €		25 281 033,35 €			

Handwritten signatures and initials in blue ink.

Anexo III										
Ativos fixos tangíveis - Quantidade escriturada e variações do período										
Ativos fixos tangíveis	Quantia escriturada (2)	Adições (3)	Transf. int. à entidade (4)	Variações				Diferenças cambiais (9)	Diminuições (10)	Quantia escriturada final (11)-(2)+(3)-(4)+(5)-(6)-(7)+(8)-(9)+(10)
				Revalorizações (5)	Reversão de perdas imp. (6)	Perdas Imparidade (7)	Depreciações período (8)			
Bens do Domínio Público/Historico Artístico e cultural										
Terrenos e recursos naturais	7 551,52 €						- 6 161,13 €			0,00 €
Edifícios e outras construções	19 831 792,09 €						- 64 702,21 €			1 390,39 €
Infraestruturas	21,79 €									19 767 089,88 €
Património Hist. Artístico e cultural	52 447,87 €									21,79 €
Outros										52 447,87 €
Bens do Domínio Público em curso	19 891 813,27 €	0,00 €	0,00 €	0,00 €	0,00 €	0,00 €	- 70 863,34 €	0,00 €	0,00 €	19 820 949,93 €
Ativos fixos em concessão										
Terrenos e recursos naturais										
Edifícios e outras construções										
Infraestruturas										
Património Hist. Artístico e cultural										
Outros										
Bens do Domínio Público em curso		0,00 €	0,00 €	0,00 €	0,00 €	0,00 €	0,00 €	0,00 €	0,00 €	0,00 €
Outros ativos fixos tangíveis										
Terrenos e recursos naturais	182 436,10 €									182 436,10 €
Edifícios e outras construções	3 491 770,08 €	78 720,58 €								3 330 325,63 €
Equipamento básico	1 626 074,04 €						- 240 165,09 €			1 386 490,63 €
Equipamento de transporte	6 438,57 €	522,60 €					- 239 583,41 €			4 719,81 €
Equipamento administrativo							- 2 241,36 €			0,00 €
Equipamento biológico										0,00 €
Outros	551 008,48 €	5 102,77 €								556 111,25 €
Ativos fixos tangíveis em curso	5 857 727,27 €	84 345,95 €	0,00 €	0,00 €	0,00 €	0,00 €	- 481 989,80 €	0,00 €	0,00 €	5 460 083,42 €
Total	25 749 540,54 €	84 345,95 €	0,00 €	0,00 €	0,00 €	0,00 €	- 552 853,14 €	0,00 €	0,00 €	25 281 033,35 €



Anexo III											
Ativos fixos tangíveis - Adições											
Ativos fixos tangíveis	Adições										
	(2)	(3)	(4)	(5)	(6)	(7)	(8)	(9)	(10)	(11)	Total
	Internas	Compra	Cessão	Transferência ou troca	Expropriação	Doação, herança, legado ou perdido a favor do Estado	Doação em pagamento	Locação financeira	Fusão, cisão reestruturação	Outras	(12)=(2)+(3)+(4)+(5)+(6)+ (7)+(8)+(9)+(10)+(11)
(1)											
Bens do Domínio Público/Histórico Artístico e cultural											- €
Terrenos e recursos naturais											- €
Edifícios e outras construções											- €
Infraestruturas											- €
Património Hist. Artístico e cultural		605,77 €									605,77 €
Outros											- €
Bens do Domínio Público em curso	0,00 €	605,77 €	0,00 €	0,00 €	0,00 €	0,00 €	0,00 €	0,00 €	0,00 €	0,00 €	605,77 €
Ativos fixos em concessão											
Terrenos e recursos naturais											
Edifícios e outras construções											
Infraestruturas											
Património Hist. Artístico e cultural											
Outros											
Bens do Domínio Público em curso	0,00 €	0,00 €	0,00 €	0,00 €	0,00 €	0,00 €	0,00 €	0,00 €	0,00 €	0,00 €	0,00 €
Outros ativos fixos tangíveis											
Terrenos e recursos naturais											- €
Edifícios e outras construções		78 720,58 €									78 720,58 €
Equipamento básico											- €
Equipamento de transporte		522,60 €									522,60 €
Equipamento administrativo											- €
Equipamento biológico											- €
Outros		5 102,77 €									5 102,77 €
Ativos fixos tangíveis em curso	0,00 €	84 345,95 €	0,00 €	0,00 €	0,00 €	0,00 €	0,00 €	0,00 €	0,00 €	0,00 €	84 345,95 €
Total	0,00 €	84 951,72 €	0,00 €	0,00 €	0,00 €	0,00 €	0,00 €	0,00 €	0,00 €	0,00 €	84 951,72 €

Anexo III

Ativos Intangíveis - Variação das amortizações e perdas por imparidades acumuladas

	Início do período					Final do período				
	(1)	(2)	(3)	(4)	(5)=(2)-(3)-(4)	(6)	(7)	(8)	(9)=(6)-(7)-(8)	
Ativos fixos tangíveis	Quantia bruta	Amortizações acumuladas	Perdas por imparidade acumuladas	Quantia escriturada	Quantia bruta	Amortizações acumuladas	Perdas por imparidade acumuladas	Quantia escriturada		
Ativos fixos intangíveis										
Ativos intangíveis dom público, pat. hist. art, cultural	- €	- €	- €	- €	- €	- €	- €	- €		
Goodwill	- €	- €	- €	- €	- €	- €	- €	- €		
Projetos desenvolvimento	5 736,18 €	311 508,37 €	- €	5 736,18 €	5 736,18 €	311 508,37 €	- €	5 736,18 €		
Prog computador e sist informação	372 240,82 €	311 508,37 €	- €	60 732,45 €	372 240,82 €	311 508,37 €	- €	60 732,45 €		
Propriedade industrial e intelectual										
Outros										
Ativos intangíveis em curso										
Total	377 977,00 €	311 508,37 €	- €	66 468,63 €	377 977,00 €	311 508,37 €	- €	66 468,63 €		



ANEXO IV

Anexo IV

01-01-2023 a 31/12/2023

Inventários: movimento do período

67

Rubrica	Quantia escriturada inicial	Compras	Consumos/ Gastos	Variações nos Inventários da produção	Perdas por imparidade	Reversões de perdas por imparidade	Outras reduções de inventários	Outros aumentos de inventários	Quantia escriturada
	(1)	(2)	(3)	(4)	(5)	(6)	(7)	(8)	(9)=(1)+(2)-(3)-/+ (4)-(5)+(6)-(7)+(8)
Mercadorias									
Matérias -primas , subsidiárias e de consumo	33 047,73 €	211 733,13 €	229 092,43 €						15 688,43 €
Produtos acabados e intermédios									
Subprodutos, desperdícios, resíduos e refugos									
Produtos e trabalho em curso									
Total	33 047,73 €	211 733,13 €	229 092,43 €	0,00 €	0,00 €	0,00 €	0,00 €	0,00 €	15 688,43 €



7 Demonstrações Orçamentais

7.1 Demonstração do Desempenho Orçamental

DDORC - DEMONSTRAÇÃO DO DESEMPENHO ORÇAMENTAL										
(Serviços Municipalizados de Viano do Castelo)										
Período	Periodicidade	Mensal					Data	Ano		
01/01/2023	Período	Mensal Após Apuramento dos Resultados					10/04/2024	2023		
31/12/2023	Acumulados	Sim								
RUBRICA	RECEBIMENTOS / PAGAMENTOS	FONTES DE FINANCIAMENTO (n)						TOTAL	2022	
		R P	R G	U E	EMPR	F. ALHEIOS				
RA01	Saldo de gerência anterior	24 883,73 €	64 798,42 €				423 238,04 €	512 920,19 €	655 403,98 €	
RI01	Operações orçamentais [1]	24 883,73 €	64 798,42 €					89 682,15 €	13 227,87 €	
RI02	Devolução do saldo oper. orçamentais									
RI04	Recebimento do saldo devolvido por terceiras entidades									
RI03	Operações de tesouraria [A]						423 238,04 €	423 238,04 €	642 176,11 €	
RA02	Receita corrente	5 987 914,64 €						5 987 914,64 €	5 348 179,14 €	
R1	Receita fiscal									
R1.1	Impostos diretos									
R1.2	Impostos indiretos									
R2	Contribuições para sistemas de proteção social e subsistemas de saúde									
R3	Taxas, multas e outras penalidades									
R4	Rendimentos de propriedade	10,77 €						10,77 €	68,99 €	
R5	Transferências e subsídios correntes	1 020 153,26 €						1 020 153,26 €	1 020 000,06 €	
R5.1	Transferências correntes	1 020 153,26 €						1 020 153,26 €	1 020 000,06 €	
R5.1.1	Administrações Públicas	1 020 153,26 €						1 020 153,26 €	1 020 000,06 €	
R5.1.1.1	Administração Central - Estado Português									
R5.1.1.2	Administração Central - Outras entidades									
R5.1.1.3	Segurança Social									
R5.1.1.4	Administração Regional									
R5.1.1.5	Administração Local	1 020 153,26 €						1 020 153,26 €	1 020 000,06 €	
R5.1.2	Exterior - U E									
R5.1.3	Outras									
R5.2	Subsídios correntes									
R6	Venda de bens e serviços	4 136 822,95 €						4 136 822,95 €	3 545 845,14 €	
R7	Outras receitas correntes	830 927,66 €						830 927,66 €	782 264,95 €	
RA03	Receita de capital	261 710,59 €						261 710,59 €		
R8	Venda de bens de investimento	2 460,00 €						2 460,00 €		
R9	Transferências e subsídios de capital	259 250,59 €						259 250,59 €		
R9.1	Transferências de capital	259 250,59 €						259 250,59 €		
R9.1.1	Administrações Públicas	259 250,59 €						259 250,59 €		
R9.1.1.1	Administração Central - Estado Português	4 963,88 €						4 963,88 €		
R9.1.1.2	Administração Central - Outras entidades									
R9.1.1.3	Segurança Social									
R9.1.1.4	Administração Regional									
R9.1.1.5	Administração Local	254 286,71 €						254 286,71 €		
R9.1.2	Exterior - U E									
R9.1.3	Outras									
R9.2	Subsídios de capital									
R10	Outras receitas de capital									
RA04	Receita efetiva [2]	6 249 625,23 €						6 249 625,23 €	5 348 179,14 €	
R11	Reposições não abatidas aos pagamentos									
RA05	Receita não efetiva [3]									
R12	Receita com ativos financeiros									
R13	Receita com passivos financeiros									
RA06	Soma [4]=[1]+[2]+[3]	6 274 508,96 €	64 798,42 €					6 339 307,38 €	5 361 407,01 €	
ROT1	Operações de tesouraria [B]									

Handwritten signatures and initials in blue ink.

DDORC - DEMONSTRAÇÃO DO DESEMPENHO ORÇAMENTAL

(Serviços Municipalizados de Viana do Castelo)

Handwritten signature in blue ink.

69

RUBRICA	RECEBIMENTOS / PAGAMENTOS	FONTES DE FINANCIAMENTO (n)					TOTAL	2022
		R P	R G	U E	EMPR	F. ALHEIOS		
DA01	Despesa corrente	5 945 051,71 €					5 945 051,71 €	5 028 959,02 €
D1	Despesas com o pessoal	2 373 854,00 €					2 373 854,00 €	2 176 802,86 €
D1.1	Remunerações Certas e Permanentes	1 688 049,54 €					1 688 049,54 €	1 504 765,53 €
D1.2	Abonos Variáveis ou Eventuais	160 586,49 €					160 586,49 €	147 077,01 €
D1.3	Segurança social	525 217,97 €					525 217,97 €	524 960,32 €
D2	Aquisição de bens e serviços	2 990 552,15 €					2 990 552,15 €	2 259 047,97 €
D3	Juros e outros encargos	2 692,87 €					2 692,87 €	8 586,43 €
D4	Transferências e subsídios correntes	271,41 €					271,41 €	37,50 €
D4.1	Transferências correntes	271,41 €					271,41 €	37,50 €
D4.1.1	Administrações Públicas	271,41 €					271,41 €	37,50 €
D4.1.1.1	Administração Central - Estado Português	271,41 €					271,41 €	37,50 €
D4.1.1.2	Administração Central - Outras entidades							
D4.1.1.3	Segurança Social							
D4.1.1.4	Administração Regional							
D4.1.1.5	Administração Local							
D4.1.2	Entidades do Setor Não Lucrativo							
D4.1.3	Famílias							
D4.1.4	Outras							
D4.2	Subsídios Correntes							
D5	Outras despesas correntes	577 681,28 €					577 681,28 €	584 484,26 €
DA02	Despesa de capital	385 421,89 €					385 421,89 €	242 765,84 €
D6	Aquisição de bens de capital	385 421,89 €					385 421,89 €	242 765,84 €
D7	Transferências e subsídios de capital							
D7.1	Transferências de capital							
D7.1.1	Administrações Públicas							
D7.1.1.1	Administração Central - Estado Português							
D7.1.1.2	Administração Central - Outras entidades							
D7.1.1.3	Segurança Social							
D7.1.1.4	Administração Regional							
D7.1.1.5	Administração Local							
D7.1.2	Entidades do Setor não Lucrativo							
D7.1.3	Famílias							
D7.1.4	Outras							
D7.2	Subsídios de capital							
D8	Outras despesas de capital							
DA03	Despesa efetiva [5]	6 330 473,60 €					6 330 473,60 €	5 271 724,86 €
DA04	Despesa não efetiva [6]							
D9	Despesa com ativos financeiros							
D10	Despesa com passivos financeiros							
DA05	Soma [7]=[5]+[6]	6 330 473,60 €					6 330 473,60 €	5 271 724,86 €
DOT1	Operações de tesouraria [C]					11 210,73 €	11 210,73 €	218 938,07 €
DA06	Saldo para a gerência seguinte	-55 964,64 €	64 798,42 €			412 027,31 €	420 861,09 €	512 920,19 €
DA07	Operações orçamentais [8] = [4]-[7]	-55 964,64 €	64 798,42 €			8 833,78 €	8 833,78 €	89 682,15 €
DA08	Operações de tesouraria [D]=[A]+[B]-[C]					412 027,31 €	412 027,31 €	423 238,04 €
DA09	Saldo global [2] - [5]	-80 848,37 €					-80 848,37 €	76 454,28 €
DA10	Despesa primária	6 327 780,73 €					6 327 780,73 €	5 263 138,43 €
DA11	Saldo corrente	42 862,93 €					42 862,93 €	319 220,12 €
DA12	Saldo de capital	-123 711,30 €					-123 711,30 €	-242 765,84 €
DA13	Saldo primário	-78 155,50 €					-78 155,50 €	85 040,71 €
DA14	Receita total [1] + [2] + [3]	6 274 508,96 €	64 798,42 €				6 339 307,38 €	5 361 407,01 €
DA15	Despesa total [5] + [6]	6 330 473,60 €					6 330 473,60 €	5 271 724,86 €

* Os pagamentos, recebimentos, assim como os saldos deverão estar discriminados de acordo com os grupos de fontes de financiamento.

Handwritten signature in blue ink.

7.3 Demonstração de execução orçamental da despesa

DODES - DEMONSTRAÇÃO ORÇAMENTAL DA DESPESA (Serviços Municipalizados de Vianna do Castelo)

Rubrica	Designação	Despesas por pagar de períodos		Dotações Conrigidas	Dotações disponíveis	Cabimentos	Compromissos	Obrigações	Despesas pagas brutas	Despesas pagas liquitadas de reposições		Compromissos a transitar	Obrigações por pagar
		[1]	[2]							[5]	[6]		
01	DESPESA CORRENTE	339 430,31 €	7 092 288,16 €	19 797,69 €	7 072 490,47 €	7 051 901,90 €	6 822 725,38 €	5 945 051,71 €	323 861,86 €	5 621 189,85 €	5 945 051,71 €	229 176,53 €	877 673,67 €
0101	Despesas com o pessoal	30 604,53 €	2 419 642,87 €	7 685,98 €	2 411 956,89 €	2 411 956,89 €	2 404 050,30 €	2 373 854,00 €	30 241,93 €	2 343 612,07 €	2 373 854,00 €	7 906,59 €	30 196,30 €
010101	Remunerações certas e permanentes	24 817,25 €	1 715 819,78 €		1 715 819,78 €	1 715 819,78 €	1 715 819,78 €	1 688 049,54 €	24 454,65 €	1 663 594,89 €	1 688 049,54 €		27 770,24 €
010104	Pessoal dos quadros - Regime de contrato individual de trabalho	24 047,97 €	1 239 459,28 €		1 239 459,28 €	1 239 459,28 €	1 239 459,28 €	1 214 199,93 €	23 685,37 €	1 190 514,56 €	1 214 199,93 €		25 259,35 €
01010401	Pessoal em funções	24 047,97 €	1 239 459,28 €		1 239 459,28 €	1 239 459,28 €	1 239 459,28 €	1 214 199,93 €	23 685,37 €	1 190 514,56 €	1 214 199,93 €		25 259,35 €
010106	Pessoal contratado a termo		3 809,19 €		3 809,19 €	3 809,19 €	3 809,19 €	3 809,19 €		3 809,19 €			
010108	Pessoal a aguardar aposentação		2 516,64 €		2 516,64 €	2 516,64 €	2 516,64 €	2 434,30 €		2 354,62 €			82,34 €
010111	Representação	79,68 €	94 450,37 €		94 450,37 €	94 450,37 €	94 450,37 €	93 059,98 €	79,68 €	93 059,98 €			1 390,39 €
010112	Suplementos e prémios		164 800,00 €		164 800,00 €	164 800,00 €	164 800,00 €	164 767,07 €		164 767,07 €			32,93 €
010113	Subsídio de refeição		210 784,30 €		210 784,30 €	210 784,30 €	210 784,30 €	209 779,07 €	689,60 €	209 089,47 €			1 005,23 €
010114	Subsídios de férias e de Natal	689,60 €	167 996,44 €		167 996,44 €	167 996,44 €	167 996,44 €	160 586,49 €	2 164,41 €	158 422,08 €			2 409,95 €
0102	Abonos variáveis ou eventuais	2 164,41 €	53 044,76 €		53 044,76 €	53 044,76 €	53 044,76 €	52 442,13 €	614,50 €	51 827,63 €			602,63 €
010702	Horas extraordinárias	614,50 €	901,27 €		901,27 €	901,27 €	901,27 €	901,27 €		901,27 €			
010204	Ajudas de custo		897,11 €		897,11 €	897,11 €	897,11 €	892,95 €	2,35 €	890,60 €			4,16 €
010205	Abono para falhas	2,35 €	108 153,30 €		108 153,30 €	108 153,30 €	108 153,30 €	106 350,14 €	1 547,56 €	104 802,58 €			1 803,16 €
010210	Subsídio de trabalho nocturno	1 547,56 €	540 826,65 €		540 826,65 €	540 826,65 €	540 826,65 €	525 217,97 €	3 622,87 €	521 595,10 €			16,11 €
010213	Outros suplementos e prémios		2 382,16 €		2 382,16 €	2 382,16 €	2 382,16 €	2 382,16 €		2 382,16 €			
0103	Segurança social	3 622,87 €	1 317,08 €		1 317,08 €	1 317,08 €	1 317,08 €	1 317,08 €		1 317,08 €			
010303	Subsídio familiar a crianças e jovens		457 813,40 €		457 813,40 €	457 813,40 €	457 813,40 €	450 127,42 €		450 127,42 €			
010304	Outras prestações familiares		14 083,11 €		14 083,11 €	14 083,11 €	14 083,11 €	14 083,11 €		14 083,11 €			
010305	Contribuições para a segurança social		65 188,75 €		65 188,75 €	65 188,75 €	65 188,75 €	65 188,75 €		65 188,75 €			
01030503	Outros		14 083,11 €		14 083,11 €	14 083,11 €	14 083,11 €	14 083,11 €		14 083,11 €			
010306	Acidentes em serviço e doenças profissionais		65 188,75 €		65 188,75 €	65 188,75 €	65 188,75 €	65 188,75 €		65 188,75 €			
010309	Seguros	3 622,87 €	42,15 €		42,15 €	42,15 €	42,15 €	42,15 €		42,15 €			
01030902	Seguros de saúde		42,15 €		42,15 €	42,15 €	42,15 €	42,15 €		42,15 €			
010310	Outras despesas de segurança social	3 622,87 €	42,15 €		42,15 €	42,15 €	42,15 €	42,15 €		42,15 €			
01031099	Outras despesas de segurança social		42,15 €		42,15 €	42,15 €	42,15 €	42,15 €		42,15 €			

And
2023

DODES - DEMONSTRAÇÃO ORÇAMENTAL DA DESPESA

[Serviços Municipalizados de Viana do Castelo]

Rubrica	Designação	Despesas por períodos pagar de períodos	Dotações Corrigidas	Dotações disponíveis	Cabimentos	Compromissos	Obrigações	Despesas pagas brutas	Despesas pagas liquidadas de repositões:			Compromissos a transferir	Obrigações por pagar
									[1]	[2]	[5]		
02	Aquisição de bens e serviços	308 825,78 €	3 870 393,00 €	11 208,58 €	3 859 184,42 €	3 838 595,85 €	3 617 883,21 €	2 990 552,15 €	293 619,93 €	2 696 932,22 €	2 990 552,15 €	220 714,64 €	627 329,06 €
0201	Aquisição de bens	79 939,21 €	794 589,76 €	8 237,93 €	786 351,84 €	786 248,53 €	683 202,39 €	674 470,38 €	79 939,21 €	594 531,17 €	674 470,38 €	103 046,13 €	8 732,01 €
020101	Máquinas-primas e subsidiárias	2 496,84 €	91 841,21 €	6 443,52 €	85 397,69 €	63 203,87 €	63 203,87 €	63 054,77 €	2 496,84 €	60 557,93 €	63 054,77 €	22 193,82 €	149,10 €
020102	Combustíveis e lubrificantes	39 004,52 €	453 853,74 €		453 853,74 €	453 853,74 €	449 377,30 €	449 377,30 €	39 004,52 €	410 372,78 €	449 377,30 €	4 476,44 €	
02010201	Gasolina	273,17 €	2 720,99 €		2 720,99 €	2 720,99 €	2 160,33 €	2 160,33 €	273,17 €	1 887,16 €	2 160,33 €	560,66 €	
02010202	Gasóleo	38 419,53 €	430 862,67 €		430 862,67 €	430 862,67 €	429 871,96 €	429 871,96 €	38 419,53 €	391 452,43 €	429 871,96 €	990,71 €	
02010299	Outros	311,82 €	20 270,08 €		20 270,08 €	20 270,08 €	17 345,01 €	17 345,01 €	311,82 €	17 033,19 €	17 345,01 €	2 925,07 €	
020107	Vestuário e artigos pessoais	14 604,92 €	47 081,38 €	1 052,30 €	46 029,08 €	45 925,76 €	40 208,50 €	39 872,46 €	14 604,92 €	25 267,54 €	39 872,46 €	5 712,26 €	336,04 €
020108	Material de escritório - Peças	256,74 €	3 507,47 €	379,80 €	3 127,67 €	3 127,67 €	2 168,25 €	2 168,25 €	256,74 €	1 913,51 €	2 168,25 €	959,42 €	
020112	Material de transporte - Peças	22 516,38 €	190 884,73 €	350,60 €	190 534,13 €	190 534,13 €	121 534,80 €	113 375,23 €	22 516,38 €	90 862,85 €	113 375,23 €	68 999,33 €	8 155,57 €
020117	Ferramentas e utensílios	1 061,81 €	7 321,23 €		7 321,23 €	7 321,23 €	6 618,37 €	6 618,37 €	1 061,81 €	5 556,56 €	6 618,37 €	699,86 €	3,00 €
020121	Outros bens		100,00 €	11,70 €	88,30 €	88,30 €	88,30 €	88,30 €					88,30 €
0202	Aquisição de serviços	228 866,57 €	3 075 802,24 €	2 970,66 €	3 072 832,58 €	3 052 347,33 €	2 994 678,82 €	2 316 081,77 €	213 680,72 €	2 102 401,05 €	2 316 081,77 €	117 668,51 €	618 597,05 €
020201	Encargos das instalações	8 749,75 €	44 539,51 €		44 539,51 €	44 539,51 €	39 233,30 €	38 756,74 €	8 315,79 €	30 440,95 €	38 756,74 €	5 306,21 €	476,56 €
020202	Limpeza e higiene		2 024,38 €		2 024,38 €								
020203	Conservação de bens	32 123,43 €	268 982,98 €	255,64 €	268 727,34 €	268 627,34 €	215 159,90 €	196 691,87 €	30 960,39 €	165 731,48 €	196 691,87 €	53 467,44 €	18 468,03 €
020205	Locação de material de informática	664,30 €	1 786,05 €		1 786,05 €	1 786,05 €	1 786,05 €	1 786,05 €	664,30 €	1 121,75 €	1 786,05 €		
020208	Locação de outros bens	344,40 €	74 081,03 €		74 081,03 €	74 081,03 €	68 296,26 €	68 119,58 €	167,72 €	67 951,86 €	68 119,58 €	5 784,77 €	176,68 €
020209	Comunicações	529,85 €	9 174,21 €	1 286,84 €	7 887,37 €	7 613,16 €	6 399,51 €	6 117,67 €	529,85 €	5 587,82 €	6 117,67 €	1 213,05 €	281,84 €
020210	Transportes	8,89 €	15 000,00 €	1 017,07 €	13 982,93 €	13 982,93 €	13 974,10 €	13 974,10 €		13 974,10 €	13 974,10 €		8,83 €
020212	Seguros		43 420,57 €		43 420,57 €	43 420,57 €	43 420,57 €	43 420,57 €		43 420,57 €	43 420,57 €		
020214	Estudos, pareceres, projectos e consultadoria	6 076,39 €	71 047,46 €	410,50 €	71 047,46 €	71 047,46 €	63 021,76 €	61 308,98 €	6 076,39 €	54 332,59 €	61 308,98 €	8 025,70 €	1 712,78 €
020215	Formação	1 573,75 €	8 000,00 €		7 589,50 €	7 589,50 €	4 680,50 €	4 680,50 €	1 573,75 €	3 106,75 €	4 680,50 €	2 909,00 €	
020217	Publicidade		21 135,29 €		21 135,29 €	21 135,29 €	20 003,97 €	20 003,97 €		20 003,97 €	20 003,97 €	1 131,32 €	
020219	Assistência técnica	134,07 €	14 895,77 €		14 895,77 €	14 895,77 €	14 508,36 €	14 508,36 €	134,07 €	14 374,29 €	14 508,36 €	387,41 €	
020220	Outros trabalhos especializados	1 174,16 €	12 769,47 €		12 769,47 €	12 769,47 €	9 403,09 €	7 804,09 €	1 174,16 €	6 629,93 €	7 804,09 €	3 366,38 €	1 599,00 €
020223	Outros serviços de saúde	175 951,39 €	2 481 046,43 €	0,61 €	2 481 045,82 €	2 462 959,16 €	2 426 882,59 €	1 831 009,20 €	162 528,05 €	1 668 481,15 €	1 831 009,20 €	36 076,63 €	595 873,33 €
020224	Encargos de cobrança de receitas		3 782,59 €		3 782,59 €	3 782,59 €	3 782,59 €	3 782,59 €		3 782,59 €	3 782,59 €		
020225	Outros serviços	656,25 €	4 117,50 €		4 117,50 €	4 117,50 €	4 117,50 €	4 117,50 €	656,25 €	3 461,25 €	4 117,50 €		



DODES - DEMONSTRAÇÃO ORÇAMENTAL DA DESPESA
(Serviços Municipalizados de Vila do Castelo)

Rubrica	Designação	Despesas por períodos	Dotações Cortadas	Dotações disponíveis	Cabimentos	Compromissos	Obrigações	Despesas pagas brutas	Despesas pagas líquidas de reposições			Compromissos a transitar	Obrigações por pagar
									[1]	[2]	[5]		
03	Juros e outros encargos	12 409,63 €	42,10 €	12 367,53 €	12 367,53 €	12 367,53 €	11 862,08 €	2 692,87 €	2 692,87 €	2 692,87 €	2 692,87 €	505,45 €	9 169,21 €
0303	Juros de locação financeira	12 409,63 €	42,10 €	12 367,53 €	12 367,53 €	12 367,53 €	11 862,08 €	2 692,87 €	2 692,87 €	2 692,87 €	2 692,87 €	505,45 €	9 169,21 €
04	Transferências correntes	279,16 €	7,75 €	271,41 €	271,41 €	271,41 €	271,41 €	271,41 €	271,41 €	271,41 €	271,41 €	505,45 €	9 169,21 €
0403	Administração central	279,16 €	7,75 €	271,41 €	271,41 €	271,41 €	271,41 €	271,41 €	271,41 €	271,41 €	271,41 €	505,45 €	9 169,21 €
040301	Estado	279,16 €	7,75 €	271,41 €	271,41 €	271,41 €	271,41 €	271,41 €	271,41 €	271,41 €	271,41 €	505,45 €	9 169,21 €
06	Outras despesas correntes	789 563,50 €	853,28 €	788 710,22 €	788 710,22 €	788 710,22 €	788 660,38 €	577 681,28 €	577 681,28 €	577 681,28 €	577 681,28 €	49,84 €	210 979,10 €
0602	Diversas	789 563,50 €	853,28 €	788 710,22 €	788 710,22 €	788 710,22 €	788 660,38 €	577 681,28 €	577 681,28 €	577 681,28 €	577 681,28 €	49,84 €	210 979,10 €
060201	Impostos e taxas	765 200,00 €	24,29 €	765 175,71 €	765 175,71 €	765 175,71 €	765 135,23 €	554 156,13 €	554 156,13 €	554 156,13 €	554 156,13 €	40,48 €	210 979,10 €
06020101	Impostos e taxas pagos pela Autarquia	765 200,00 €	24,29 €	765 175,71 €	765 175,71 €	765 175,71 €	765 135,23 €	554 156,13 €	554 156,13 €	554 156,13 €	554 156,13 €	40,48 €	210 979,10 €
0602010199	Outras	765 200,00 €	24,29 €	765 175,71 €	765 175,71 €	765 175,71 €	765 135,23 €	554 156,13 €	554 156,13 €	554 156,13 €	554 156,13 €	40,48 €	210 979,10 €
060203	Outras	24 363,50 €	828,99 €	23 534,51 €	23 534,51 €	23 534,51 €	23 525,15 €	23 525,15 €	23 525,15 €	23 525,15 €	23 525,15 €	9,36 €	210 979,10 €
06020301	Outras restituições	4 911,42 €		4 911,42 €	4 911,42 €	4 911,42 €	4 911,42 €	4 911,42 €	4 911,42 €	4 911,42 €	4 911,42 €		
06020302	IVA pago	2 295,12 €		2 295,12 €	2 295,12 €	2 295,12 €	2 295,12 €	2 295,12 €	2 295,12 €	2 295,12 €	2 295,12 €		
06020304	Serviços bancários	15 000,00 €	636,00 €	14 364,00 €	14 364,00 €	14 364,00 €	14 354,64 €	14 354,64 €	14 354,64 €	14 354,64 €	14 354,64 €		
06020305	Outras	2 156,96 €	192,99 €	1 963,97 €	1 963,97 €	1 963,97 €	1 963,97 €	1 963,97 €	1 963,97 €	1 963,97 €	1 963,97 €		
07	DEPESA CAPITAL	31 606,28 €	590 172,47 €	7,01 €	590 165,46 €	581 186,46 €	559 747,09 €	385 421,89 €	31 606,28 €	353 815,61 €	385 421,89 €	21 489,37 €	174 325,20 €
0701	Aquisição de bens de capital	31 606,28 €	590 172,47 €	7,01 €	590 165,46 €	581 186,46 €	559 747,09 €	385 421,89 €	31 606,28 €	353 815,61 €	385 421,89 €	21 489,37 €	174 325,20 €
070103	Investimentos	31 606,28 €	590 172,47 €	7,01 €	590 165,46 €	581 186,46 €	559 747,09 €	385 421,89 €	31 606,28 €	353 815,61 €	385 421,89 €	21 489,37 €	174 325,20 €
070103	Edifícios	3 556,79 €	6,17 €	3 550,62 €	3 550,62 €	3 550,62 €	3 550,62 €	3 550,62 €	3 556,79 €	3 556,79 €	3 556,79 €		
07010307	Outros	3 556,79 €	6,17 €	3 550,62 €	3 550,62 €	3 550,62 €	3 550,62 €	3 550,62 €	3 556,79 €	3 556,79 €	3 556,79 €		
070104	Construções diversas	3 534,33 €		3 534,33 €	3 534,33 €	3 534,33 €	3 534,33 €	3 534,33 €	3 534,33 €	3 534,33 €	3 534,33 €		
07010402	Sistemas de drenagem de águas residuais	3 534,33 €		3 534,33 €	3 534,33 €	3 534,33 €	3 534,33 €	3 534,33 €	3 534,33 €	3 534,33 €	3 534,33 €		
070106	Material de transporte												
070107	Equipamento de informática	4 372,65 €		6 709,65 €	6 709,65 €	6 709,65 €	4 372,65 €	4 372,65 €	4 372,65 €	4 372,65 €	4 372,65 €		
070109	Equipamento administrativo	522,60 €		522,60 €	522,60 €	522,60 €	522,60 €	522,60 €	522,60 €	522,60 €	522,60 €		
070110	Equipamento básico	113 389,76 €	6,17 €	113 383,59 €	104 404,59 €	104 404,59 €	104 404,21 €	104 404,21 €	25 683,63 €	78 720,58 €	104 404,21 €	0,38 €	
07011001	Equipamento de recolha de resíduos	103 889,76 €	6,17 €	103 883,59 €	103 889,38 €	103 889,38 €	103 889,38 €	103 889,38 €	25 683,63 €	78 205,75 €	103 889,38 €	0,38 €	
07011002	Outro	9 500,00 €		9 499,83 €	514,83 €	514,83 €	514,83 €	514,83 €					
070111	Ferramentas e utensílios	6 652,77 €		6 652,77 €	6 652,77 €	6 652,77 €	6 652,77 €	6 652,77 €	1 550,00 €	5 102,77 €	6 652,77 €		
0702	Locação financeira	455 806,57 €	0,84 €	455 805,73 €	455 805,73 €	455 805,73 €	436 703,74 €	262 378,54 €	455 806,57 €	262 378,54 €	455 806,57 €	19 101,99 €	174 325,20 €
070205	Material de transporte - Locação financeira	455 806,57 €	0,84 €	455 805,73 €	455 805,73 €	455 805,73 €	436 703,74 €	262 378,54 €	455 806,57 €	262 378,54 €	455 806,57 €	19 101,99 €	174 325,20 €
	TOTAL	371 036,59 €	19 804,70 €	7 662 460,63 €	7 662 460,63 €	7 662 460,63 €	7 382 472,47 €	6 330 473,60 €	355 468,14 €	5 975 005,46 €	6 330 473,60 €	250 615,89 €	1 051 998,87 €

7.4 Demonstração de execução do plano plurianual de investimentos

DPPI - DEMONSTRAÇÃO DE EXECUÇÃO DO PLANO PLURIANUAL DE INVESTIMENTOS

Execução em Exercício de 2023

Período	Visualizar Contas / Mov.		Tipo de Plano		PP	Ano N	Mês					Total	Nível de Execução Fm. Anual (%)	Nível de Execução Fm. Global (%)								
	Visualizar Contas / Mov.	Mov.	Ativo	Passivo			1	2	3	4	5											
Objetivo	Código	Ano	Identificação do Projeto	Designação do Projeto	Forma de Realização	Rubrica Orçm.	Grupo de Fontes de Financiamento	Data1	Cod	Fase de Execução	Ano N	Ano N+1	Ano N+2	Ano N+3	Ano N+4	Total	Montante Executado	Ano N	Total	Nível de Execução Fm. Anual (%)	Nível de Execução Fm. Global (%)	
2.4.5.2.		2006	164	MODERNIZAÇÃO DO SISTEMA DE DEPOSIÇÃO RESU		D6	403.889,76 €	01/01/2022	[14]	NÃO INICIADA	103.889,76 €	75.000,00 €	75.000,00 €	75.000,00 €	75.000,00 €	403.889,76 €	103.889,76 €	100,00%	100,00%	100,00%	25,72%	
2.4.5.2.	07001	2006	164	Instalação de contentores, papéis e outros	O FORNEC. OU OUTROS	D6	403.889,76 €	01/01/2022	[14]	NÃO INICIADA	103.889,76 €	75.000,00 €	75.000,00 €	75.000,00 €	75.000,00 €	403.889,76 €	103.889,76 €	100,00%	100,00%	100,00%	25,72%	
2.4.5.1.		2006	120	Máquinas e outros	O FORNEC. OU OUTROS	D6	13.500,00 €	01/01/2022	[14]	NÃO INICIADA	5.148,31 €	1.000,00 €	1.000,00 €	1.000,00 €	1.000,00 €	13.500,00 €	5.148,31 €	100,00%	100,00%	100,00%	3,81%	
2.4.5.1.	07002	2006	120	Máquinas e outros	O FORNEC. OU OUTROS	D6	13.500,00 €	01/01/2022	[14]	NÃO INICIADA	5.148,31 €	1.000,00 €	1.000,00 €	1.000,00 €	1.000,00 €	13.500,00 €	5.148,31 €	100,00%	100,00%	100,00%	3,81%	
2.4.5.4.		2006	171	FERRAMENTAS E UTEISÍLIOS	O FORNEC. OU OUTROS	D6	9.853,77 €	01/01/2022	[14]	NÃO INICIADA	5.853,77 €	1.000,00 €	1.000,00 €	1.000,00 €	1.000,00 €	9.853,77 €	5.853,77 €	100,00%	100,00%	100,00%	99,41%	
2.4.5.4.	0708	2006	171	Ferramentas	O FORNEC. OU OUTROS	D6	9.853,77 €	01/01/2022	[14]	NÃO INICIADA	5.853,77 €	1.000,00 €	1.000,00 €	1.000,00 €	1.000,00 €	9.853,77 €	5.853,77 €	100,00%	100,00%	100,00%	99,41%	
2.4.7.1.1.		2009	7	MÁQUINAS	O FORNEC. OU OUTROS	D6	4.000,00 €	01/01/2022	[14]	NÃO INICIADA	0,00 €	1.000,00 €	1.000,00 €	1.000,00 €	1.000,00 €	4.000,00 €	0,00 €	100,00%	100,00%	100,00%	16,58%	
2.4.7.1.1.	0904	2009	7	Máquinas e outros	O FORNEC. OU OUTROS	D6	4.000,00 €	01/01/2022	[14]	NÃO INICIADA	0,00 €	1.000,00 €	1.000,00 €	1.000,00 €	1.000,00 €	4.000,00 €	0,00 €	100,00%	100,00%	100,00%	16,58%	
2.4.7.1.2.		2009	8	FERRAMENTAS E UTEISÍLIOS	O FORNEC. OU OUTROS	D6	4.750,00 €	01/01/2022	[14]	NÃO INICIADA	299,00 €	1.000,00 €	1.000,00 €	1.000,00 €	1.000,00 €	4.750,00 €	299,00 €	100,00%	100,00%	100,00%	16,58%	
2.4.7.1.2.	0905	2009	8	Ferramentas e utensílios	O FORNEC. OU OUTROS	D6	4.750,00 €	01/01/2022	[14]	NÃO INICIADA	299,00 €	1.000,00 €	1.000,00 €	1.000,00 €	1.000,00 €	4.750,00 €	299,00 €	100,00%	100,00%	100,00%	16,58%	
2.4.5.1.		2011	6	SOFTWARE	O FORNEC. OU OUTROS	D6	14.705,65 €	01/01/2022	[14]	NÃO INICIADA	14.705,65 €	2.000,00 €	2.000,00 €	2.000,00 €	2.000,00 €	14.705,65 €	14.705,65 €	100,00%	100,00%	100,00%	29,73%	
2.4.5.1.	0705	2011	6	Equipamento de informática	O FORNEC. OU OUTROS	D6	14.705,65 €	01/01/2022	[14]	NÃO INICIADA	14.705,65 €	2.000,00 €	2.000,00 €	2.000,00 €	2.000,00 €	14.705,65 €	14.705,65 €	100,00%	100,00%	100,00%	29,73%	
2.4.7.2.1.		2011	15	VANTURAS	O FORNEC. OU OUTROS	D6	800,00 €	01/01/2022	[14]	NÃO INICIADA	0,00 €	200,00 €	200,00 €	200,00 €	200,00 €	800,00 €	0,00 €	100,00%	100,00%	100,00%	7,97%	
2.4.7.2.1.	0902	2011	15	Vanturas-médios	O FORNEC. OU OUTROS	D6	800,00 €	01/01/2022	[14]	NÃO INICIADA	0,00 €	200,00 €	200,00 €	200,00 €	200,00 €	800,00 €	0,00 €	100,00%	100,00%	100,00%	7,97%	
2.4.7.2.1.		2011	16	VANTURAS	O FORNEC. OU OUTROS	D6	800,00 €	01/01/2022	[14]	NÃO INICIADA	0,00 €	200,00 €	200,00 €	200,00 €	200,00 €	800,00 €	0,00 €	100,00%	100,00%	100,00%	7,97%	
2.4.7.2.1.	0902	2011	16	Vanturas	O FORNEC. OU OUTROS	D6	800,00 €	01/01/2022	[14]	NÃO INICIADA	0,00 €	200,00 €	200,00 €	200,00 €	200,00 €	800,00 €	0,00 €	100,00%	100,00%	100,00%	7,97%	
2.4.5.1.		2014	3	VANTURAS	O FORNEC. OU OUTROS	D6	697.419,81 €	01/01/2022	[14]	NÃO INICIADA	697.419,81 €	1.500,00 €	1.500,00 €	1.500,00 €	1.500,00 €	697.419,81 €	697.419,81 €	100,00%	100,00%	100,00%	43,20%	
2.4.5.1.	0901	2014	3	Vanturas	O FORNEC. OU OUTROS	D6	697.419,81 €	01/01/2022	[14]	NÃO INICIADA	697.419,81 €	1.500,00 €	1.500,00 €	1.500,00 €	1.500,00 €	697.419,81 €	697.419,81 €	100,00%	100,00%	100,00%	43,20%	
2.4.5.7.5.		2016	42	Vantura Carga Lateral	O FORNEC. OU OUTROS	D6	4.000,00 €	01/01/2022	[14]	NÃO INICIADA	0,00 €	1.000,00 €	1.000,00 €	1.000,00 €	1.000,00 €	4.000,00 €	0,00 €	100,00%	100,00%	100,00%	57,50%	
2.4.5.7.5.	0704	2016	42	Vantura Carga Lateral	O FORNEC. OU OUTROS	D6	4.000,00 €	01/01/2022	[14]	NÃO INICIADA	0,00 €	1.000,00 €	1.000,00 €	1.000,00 €	1.000,00 €	4.000,00 €	0,00 €	100,00%	100,00%	100,00%	57,50%	
1.1.1.1.2.		2020	2	EDIFÍCIOS	O FORNEC. OU OUTROS	D6	7.556,79 €	01/01/2022	[14]	NÃO INICIADA	0,00 €	1.000,00 €	1.000,00 €	1.000,00 €	1.000,00 €	7.556,79 €	0,00 €	100,00%	100,00%	100,00%	47,07%	
1.1.1.1.2.	0102	2020	2	Edifícios	O FORNEC. OU OUTROS	D6	7.556,79 €	01/01/2022	[14]	NÃO INICIADA	0,00 €	1.000,00 €	1.000,00 €	1.000,00 €	1.000,00 €	7.556,79 €	0,00 €	100,00%	100,00%	100,00%	47,07%	
2.4.5.1.2.		2020	3	MÁQUINAS E EQUIPAMENTOS DE ESCRITÓRIO	O FORNEC. OU OUTROS	D6	4.222,00 €	01/01/2022	[14]	NÃO INICIADA	0,00 €	1.000,00 €	1.000,00 €	1.000,00 €	1.000,00 €	4.222,00 €	0,00 €	100,00%	100,00%	100,00%	11,26%	
2.4.5.1.2.	0707	2020	3	Máquinas e Equipamentos de Escritório	O FORNEC. OU OUTROS	D6	4.222,00 €	01/01/2022	[14]	NÃO INICIADA	0,00 €	1.000,00 €	1.000,00 €	1.000,00 €	1.000,00 €	4.222,00 €	0,00 €	100,00%	100,00%	100,00%	11,26%	
2.4.5.8.		2022	1	RELEVÂNCIA 2020	O FORNEC. OU OUTROS	D6	3.612,00 €	01/01/2022	[14]	NÃO INICIADA	0,00 €	1.000,00 €	1.000,00 €	1.000,00 €	1.000,00 €	3.612,00 €	0,00 €	100,00%	100,00%	100,00%	11,26%	
2.4.5.8.	0711	2022	1	RELEVÂNCIA 2020	NA (NÃO APLICÁVEL)	D6	3.612,00 €	01/01/2022	[14]	NÃO APLICÁVEL	0,00 €	1.000,00 €	1.000,00 €	1.000,00 €	1.000,00 €	3.612,00 €	0,00 €	100,00%	100,00%	100,00%	11,26%	
2.4.5.9.1.		2023	1	CANDIDATURA CHA - PROGRAMA DE RECOIHA	O FORNEC. OU OUTROS	D6	4.000,00 €	01/01/2023	[14]	NÃO INICIADA	0,00 €	1.000,00 €	1.000,00 €	1.000,00 €	1.000,00 €	4.000,00 €	0,00 €	100,00%	100,00%	100,00%	65,10%	
2.4.5.9.1.	0711	2023	1	Candidatura ChA - Programa de Recolha	O FORNEC. OU OUTROS	D6	4.000,00 €	01/01/2023	[14]	NÃO INICIADA	0,00 €	1.000,00 €	1.000,00 €	1.000,00 €	1.000,00 €	4.000,00 €	0,00 €	100,00%	100,00%	100,00%	65,10%	
2.4.5.9.2.		2023	1	PROGRAMA DE RECOIHA BIO	O FORNEC. OU OUTROS	D6	4.000,00 €	01/01/2023	[14]	NÃO INICIADA	0,00 €	1.000,00 €	1.000,00 €	1.000,00 €	1.000,00 €	4.000,00 €	0,00 €	100,00%	100,00%	100,00%	65,10%	
2.4.5.9.2.	0711	2023	1	Programa de Recolha Bio	O FORNEC. OU OUTROS	D6	4.000,00 €	01/01/2023	[14]	NÃO INICIADA	0,00 €	1.000,00 €	1.000,00 €	1.000,00 €	1.000,00 €	4.000,00 €	0,00 €	100,00%	100,00%	100,00%	65,10%	
2.4.5.9.2.		2023	2	CANDIDATURA SOCIEDADE PONTO VERDE	O FORNEC. OU OUTROS	D6	1.079.851,38 €	01/01/2023	[14]	NÃO INICIADA	0,00 €	88.900,00 €	88.900,00 €	88.900,00 €	88.900,00 €	1.079.851,38 €	0,00 €	100,00%	100,00%	100,00%	65,10%	
2.4.5.9.2.	0711	2023	2	Candidatura Sociedade Ponto Verde	O FORNEC. OU OUTROS	D6	1.079.851,38 €	01/01/2023	[14]	NÃO INICIADA	0,00 €	88.900,00 €	88.900,00 €	88.900,00 €	88.900,00 €	1.079.851,38 €	0,00 €	100,00%	100,00%	100,00%	65,10%	
TOTAL							586.638,14 €				1.079.851,38 €	1.079.851,38 €	1.079.851,38 €	1.079.851,38 €	1.079.851,38 €	5.866.381,40 €	1.079.851,38 €	100,00%	100,00%	100,00%	35,10%	

Handwritten signatures and initials in blue ink at the top right of the page.



7.5 Anexo às demonstrações orçamentais

ANEXO I - ALTERAÇÕES ORÇAMENTAIS DA RECEITA										
PERÍODO : 2023/01/02 a 2023/12/31, TOTAL DE ALTERAÇÕES PERMUTATIVAS : , TOTAL DE ALTERAÇÕES MODIFICATIVAS : 1, DO ANO CONTABILÍSTICO 2023										
Tipo de Visualização	TODAS AS RUBRICAS ORÇAMENTAIS			Orçamento Ano	2023	Data	10/04/2024	<small>(NOTA: Mapa gerado com opção de desagregação das classificações e sem consideração de anos seguintes)</small>		
Identificação da Classificação				Alterações Orçamentais						
Rubricas	Designação	Tipo	Previsões iniciais	Inscrições / reforços	Diminuições / anulações	Créditos especiais	Previsões corrigidas	Observações		
[1]	[2]	[3]	[4]	[5]	[6]	[7] = [3]+...+[7]	[8]			
R3			2 000,00 €				2 000,00 €			
04	Taxas, multas e outras penalidades		2 000,00 €				2 000,00 €			
0402	TAXAS, MULTAS E OUTRAS PENALIDADES		2 000,00 €				2 000,00 €			
040201	MULTAS E OUTRAS PENALIDADES:		2 000,00 €				2 000,00 €			
040201	JUROS DE MORA		1 000,00 €				1 000,00 €			
040299	MULTAS E PENALIDADES DIVERSAS		1 000,00 €				1 000,00 €			
R4			2 000,00 €				2 000,00 €			
05	Rendimentos de propriedade		2 000,00 €				2 000,00 €			
0502	RENDIMENTOS DE PROPRIEDADE		2 000,00 €				2 000,00 €			
050201	JUROS		2 000,00 €				2 000,00 €			
050201	BANCOS E OUTRAS INSTITUIÇÕES FINANCEIRAS		2 000,00 €				2 000,00 €			
R5			990 478,48 €	900 000,00 €			1 890 478,48 €			
R51	Transferências e subsídios correntes	M	990 478,48 €	900 000,00 €			1 890 478,48 €			
R511	Transferências correntes	M	990 478,48 €	900 000,00 €			1 890 478,48 €			
R5115	Administrações Públicas	M	990 478,48 €	900 000,00 €			1 890 478,48 €			
R5115	Administração Local	M	990 478,48 €	900 000,00 €			1 890 478,48 €			
06	TRANSFERÊNCIAS CORRENTES	M	990 478,48 €	900 000,00 €			1 890 478,48 €			
0605	ADMINISTRAÇÃO LOCAL	M	990 478,48 €	900 000,00 €			1 890 478,48 €			
060501	CONTINENTE	M	990 478,48 €	900 000,00 €			1 890 478,48 €			
R6			4 628 300,00 €				4 628 300,00 €			
07	Venda de bens e serviços		4 628 300,00 €				4 628 300,00 €			
0702	VENDA DE BENS E SERVIÇOS CORRENTES		4 628 300,00 €				4 628 300,00 €			
070209	SERVIÇOS		4 544 300,00 €				4 544 300,00 €			
07020901	SERVIÇOS ESPECÍFICOS DAS AUTARQUIAS		4 544 300,00 €				4 544 300,00 €			
0702090101	SANEAMENTO		3 000,00 €				3 000,00 €			
0702090101	LIGAÇÃO -RAMAL		1 000,00 €				1 000,00 €			
0702090102	TARIFA FIXA		1 000,00 €				1 000,00 €			
0702090103	TARIFA VARIÁVEL		1 000,00 €				1 000,00 €			
07020902	RESÍDUOS SÓLIDOS		4 536 300,00 €				4 536 300,00 €			
0702090201	TARIFA FIXA		2 268 150,00 €				2 268 150,00 €			
0702090202	TARIFA VARIÁVEL		2 268 150,00 €				2 268 150,00 €			
07020903	ÁGUA		3 000,00 €				3 000,00 €			
0702090301	LIGAÇÃO -RAMAL		1 000,00 €				1 000,00 €			
0702090302	TARIFA FIXA		1 000,00 €				1 000,00 €			
0702090303	DESPESAS ADMINISTRATIVAS		1 000,00 €				1 000,00 €			
07020904	TRABALHOS POR CONTA DE PARTICULARES		1 000,00 €				1 000,00 €			
0702090402	SANEAMENTO		1 000,00 €				1 000,00 €			
07020999	OUTRAS TARIFAS		1 000,00 €				1 000,00 €			
0703	RENDAS		84 000,00 €				84 000,00 €			
070302	EDIFÍCIOS		84 000,00 €				84 000,00 €			
R7			875 000,00 €				875 000,00 €			
08	Outras receitas correntes		875 000,00 €				875 000,00 €			
0801	OUTRAS RECEITAS CORRENTES		875 000,00 €				875 000,00 €			
080199	OUTRAS		875 000,00 €				875 000,00 €			
08019903	IVA Reembolsado		100,00 €				100,00 €			
08019999	Diversas		874 900,00 €				874 900,00 €			
R8			3 000,00 €				3 000,00 €			
09	Venda de bens de investimento		3 000,00 €				3 000,00 €			
0904	VENTAS DE BENS DE INVESTIMENTO		3 000,00 €				3 000,00 €			
090406	OUTROS BENS DE INVESTIMENTO		3 000,00 €				3 000,00 €			
09040601	ADMINISTRAÇÃO PÚBLICA- ADMINISTRAÇÃO LOCAL- CONTINENT		3 000,00 €				3 000,00 €			
09040601	Equipamento de Transporte		1 000,00 €				1 000,00 €			
09040602	Mobiliário e Equipamento		1 000,00 €				1 000,00 €			
09040699	OUTROS		1 000,00 €				1 000,00 €			
R9			188 100,00 €				188 100,00 €			
R91	Transferências e subsídios de capital		188 100,00 €				188 100,00 €			
R911	Transferências de capital		188 100,00 €				188 100,00 €			
R9111	Administrações Públicas		188 100,00 €				188 100,00 €			
R91111	Administração Central - Estado Português		188 000,00 €				188 000,00 €			
10	TRANSFERÊNCIAS DE CAPITAL		188 000,00 €				188 000,00 €			
1003	ADMINISTRAÇÃO CENTRAL		188 000,00 €				188 000,00 €			
100307	ESTADO - PARTICIPAÇÃO COMUNITARIA EM PROJETOS CO-FINANCIADOS		188 000,00 €				188 000,00 €			
R9115	Administração Local		100,00 €				100,00 €			
10	TRANSFERÊNCIAS DE CAPITAL		100,00 €				100,00 €			
1005	ADMINISTRAÇÃO LOCAL		100,00 €				100,00 €			
100501	CONTINENTE		100,00 €				100,00 €			
R10			900,00 €				900,00 €			
13	Outras receitas de capital		900,00 €				900,00 €			
1301	OUTRAS RECEITAS DE CAPITAL		900,00 €				900,00 €			
130199	OUTRAS		900,00 €				900,00 €			
R12			2 000,00 €				2 000,00 €			
11	Receita com ativos financeiros		2 000,00 €				2 000,00 €			
1105	ACTIVOS FINANCEIROS		2 000,00 €				2 000,00 €			
110506	EMPRÉSTIMOS A CURTO PRAZO		1 000,00 €				1 000,00 €			
110506	ADMINISTRAÇÃO PÚBLICA- ADMINISTRAÇÃO LOCAL- CONTINENTE		1 000,00 €				1 000,00 €			
1111	OUTROS ACTIVOS FINANCEIROS		1 000,00 €				1 000,00 €			
111106	ADMINISTRAÇÃO PÚBLICA- ADMINISTRAÇÃO LOCAL- CONTINENT		1 000,00 €				1 000,00 €			
R13			1 000,00 €				1 000,00 €			
12	Receita com passivos financeiros		1 000,00 €				1 000,00 €			
1207	PASSIVOS FINANCEIROS		1 000,00 €				1 000,00 €			
120706	OUTROS PASSIVOS FINANCEIROS		1 000,00 €				1 000,00 €			
120706	ADMINISTRAÇÃO PÚBLICA- ADMINISTRAÇÃO LOCAL- CONTINENT		1 000,00 €				1 000,00 €			
R14				89 682,15 €			89 682,15 €			
16	Saldo da Gerência Anterior - Operações Orçamentais	M		89 682,15 €			89 682,15 €			
1601	SALDO DA GERÊNCIA ANTERIOR	M		89 682,15 €			89 682,15 €			
160101	SALDO GERÊNCIA ANTERIOR	M		89 682,15 €			89 682,15 €			
160101	NA POSSE DO SERVIÇO	M		89 682,15 €			89 682,15 €			
			TOTAL	6 692 778,48 €	989 682,15 €		7 682 460,63 €			

(2) Tipo - campo de identificação do tipo de alteração: P se alteração permutativa; M se alteração modificativo

ANEXO II - ALTERAÇÕES ORÇAMENTAIS DA DESPESA

PERÍODO: 2023/01/02 a 2023/12/31. TOTAL DE ALTERAÇÕES PERMUTATIVAS: 14. TOTAL DE ALTERAÇÕES MODIFICATIVAS: 1. DO ANO CONTABILÍSTICO 2023

Tipo de Visualização	TODAS AS RUBRICAS ORÇAMENTAIS		Orçamento Ano		2023		10/04/2024		Data (NOTA: Mapa gerado com opção de desagregação das classificações e sem consideração de anos seguintes)	Observações
	Identificação da Classificação	Designação	Tipo	Dotações iniciais	Inscrições / reforços	Alterações Orçamentais Diminuições / anulações	Créditos especiais	Dotações corrigidas		
Rubricas	[1]	[2]	[3]	[4]	[5]	[6]	[7] = [3]+...+[7]	[8]		
01		P	2.487.100,00 €	200.500,00 €	277.957,13 €		2.415.642,87 €			
011		P	1.839.800,00 €	29.500,00 €	153.480,22 €		1.715.819,78 €			
	03	P	1.754.100,00 €	27.500,00 €	129.530,67 €		1.652.069,33 €			
	01	P	1.754.100,00 €	27.500,00 €	129.530,67 €		1.652.069,33 €			
	0101	P	1.754.100,00 €	27.500,00 €	129.530,67 €		1.652.069,33 €			
	010104	P	1.301.700,00 €		107.043,41 €		1.194.656,59 €			
	01010401	P	1.261.200,00 €		66.543,41 €		1.194.656,59 €			
	01010402	P	23.000,00 €		23.000,00 €					
	01010403	P	16.500,00 €		16.500,00 €					
	01010404	P	1.000,00 €		1.000,00 €					
	010106	P	1.000,00 €		1.000,00 €					
	01010601	P	250,00 €		250,00 €					
	01010602	P	250,00 €		250,00 €					
	01010603	P	250,00 €		250,00 €					
	01010604	P	250,00 €		250,00 €					
	010107	P	5.000,00 €		5.000,00 €		2.483,53 €			
	010108	P	1.000,00 €		3.166,47 €		2.516,64 €			
	010111	P	8.400,00 €		5.883,36 €		2.516,64 €			
	0101102	P	8.400,00 €		5.883,36 €		2.516,64 €			
	010112	P	85.000,00 €		8.250,00 €		91.039,67 €			
	0101201	P	85.000,00 €		8.250,00 €		91.039,67 €			
	010113	P	150.000,00 €		9.500,00 €		158.587,60 €			
	010114	P	202.000,00 €		4.750,00 €		202.775,30 €			

Handwritten signatures and initials in blue ink, including a large signature and several smaller initials.



ANEXO II - ALTERAÇÕES ORÇAMENTAIS DA DESPESA

PERÍODO : 2023/01/02 a 2023/12/31, TOTAL DE ALTERAÇÕES PERMUTATIVAS: 14, TOTAL DE ALTERAÇÕES MODIFICATIVAS: 1, DO ANO CONTABILÍSTICO 2023

Rubricas	Identificação da Classificação		Tipo	Dotações iniciais	Alterações Orçamentais		Dotações corrigidas	Observações	
	Designação	[1]			Inscrições / reforços [4]	Diminuições / anulações [5]			Créditos especiais [6]
06			[2]	[3]	[4]	[5]	[6]	[7]	
		SECTOR DE MANUTENÇÃO	P	85 700,00 €	2 000,00 €	23 948,55 €		63 750,45 €	
	01	DESPESAS COM O PESSOAL	P	85 700,00 €	2 000,00 €	23 948,55 €		63 750,45 €	
	0101	REMUNERAÇÕES CERTAS E PERMANENTES	P	85 700,00 €	2 000,00 €	23 948,55 €		63 750,45 €	
	010104	PESSOAL DOS QUADROS - REGIME DE CONTRATO INDIVIDUAL DE TRABALHO	P	60 000,00 €		15 197,31 €		44 802,69 €	
	01010401	PESSOAL EM FUNÇÕES	P	58 500,00 €		13 697,31 €		44 802,69 €	
	01010402	ALTERAÇÕES OBRIGATORIAS DE	P	500,00 €		500,00 €			
	01010402	POSICIONAMENTO REMUNERATÓRIO	P	500,00 €		500,00 €			
	01010403	ALTERAÇÕES FACULTATIVAS DE	P	500,00 €		500,00 €			
	01010403	POSICIONAMENTO REMUNERATÓRIO	P	500,00 €		500,00 €			
	01010404	RECRUTAMENTO DE PESSOAL PARA NOVOS	P	500,00 €		500,00 €			
	010106	POSTOS DE TRABALHO	P	400,00 €		400,00 €			
	01010601	PESSOAL CONTRATADO A TERMO	P	100,00 €		100,00 €			
	01010602	ALTERAÇÕES OBRIGATORIAS DE	P	100,00 €		100,00 €			
01010602	POSICIONAMENTO REMUNERATÓRIO	P	100,00 €		100,00 €				
01010603	ALTERAÇÕES FACULTATIVAS DE	P	100,00 €		100,00 €				
01010603	POSICIONAMENTO REMUNERATÓRIO	P	100,00 €		100,00 €				
01010604	RECRUTAMENTO DE PESSOAL PARA NOVOS	P	100,00 €		100,00 €				
010107	POSTOS DE TRABALHO	P	100,00 €		100,00 €				
010108	PESSOAL EM REGIME DE TAREFA OU AVENIA	P	100,00 €		100,00 €				
010111	PESSOAL AGLANDANDO APOSENTAÇÃO	P	774,34 €	2 000,00 €			1 325,66 €		
010111	REPRESENTAÇÃO	P	100,00 €		100,00 €				
01011102	PESSOAL DOS QUADROS	P	100,00 €		100,00 €				
010112	SUPLEMENTOS E PRÊMIOS	P	7 000,00 €		3 589,30 €		3 410,70 €		
01011201	SUPLEMENTO PENOSIDADE E INSALUBRIDADE	P	7 000,00 €		3 589,30 €		3 410,70 €		
010113	SUBSÍDIO DE REFEIÇÃO	P	8 000,00 €		1 797,60 €		6 202,40 €		
010114	SUBSÍDIOS DE FÉRIAS E NATAL	P	10 000,00 €		1 991,00 €		8 009,00 €		
03		Abonos Variáveis ou Eventuais	P	149 650,00 €	25 500,00 €	12 153,56 €		162 996,44 €	
		DIVISÃO DE RECOLHA E VALORIZAÇÃO DE RESÍDUOS SÓLID	P	146 650,00 €	25 500,00 €	10 119,71 €		162 030,29 €	
	01	DESPESAS COM O PESSOAL	P	146 650,00 €	25 500,00 €	10 119,71 €		162 030,29 €	
	0102	ABONOS VARIÁVEIS OU EVENTUAIS	P	146 650,00 €	25 500,00 €	10 119,71 €		162 030,29 €	
	010202	HORAS EXTRAORDINÁRIAS	P	42 000,00 €	17 000,00 €	6 921,39 €		52 078,61 €	
	010204	AJUDAS DE CUSTO	P	2 400,00 €		1 498,73 €		901,27 €	
	010205	ABONO PARA FALHAS	P	1 050,00 €		152,89 €		897,11 €	
	010210	SUBSÍDIO DE TRABALHO NOCTURNO	P	100 000,00 €	8 500,00 €	346,70 €		108 846,70 €	
	010211	SUBSÍDIO DE TURNO	P	1 000,00 €		1 000,00 €		108 846,70 €	
	010212	INDEMNIZAÇÕES POR CESSAÇÃO DE FUNÇÕES	P	100,00 €		100,00 €			
	010214	OUTROS ABONOS EM NUMERÁRIO OU ESPÉCIE	P	100,00 €		100,00 €			
	06		SECTOR DE MANUTENÇÃO	P	3 000,00 €		2 033,85 €		966,15 €
		01	DESPESAS COM O PESSOAL	P	3 000,00 €		2 033,85 €		966,15 €
		0102	ABONOS VARIÁVEIS OU EVENTUAIS	P	3 000,00 €		2 033,85 €		966,15 €
010202		HORAS EXTRAORDINÁRIAS	P	1 500,00 €		533,85 €		966,15 €	
010204		AJUDAS DE CUSTO	P	400,00 €		400,00 €			
010210		SUBSÍDIO DE TRABALHO NOCTURNO	P	500,00 €		500,00 €			
010212	INDEMNIZAÇÕES POR CESSAÇÃO DE FUNÇÕES	P	500,00 €		500,00 €				
010214	OUTROS ABONOS EM NUMERÁRIO OU ESPÉCIE	P	100,00 €		100,00 €				



ANEXO II - ALTERAÇÕES ORÇAMENTAIS DA DESPESA

PERÍODO: 2023/01/01 a 2023/12/31, TOTAL DE ALTERAÇÕES PERMUTATIVAS: 14, TOTAL DE ALTERAÇÕES MODIFICATIVAS: 1, DO ANO CONTABILÍSTICO 2023

Rubricas	Identificação de Classificação		Tipo	Dotações Iniciais	Alterações Orçamentais		Dotações corrigidas	Observações
	[1]	Designação			Inscrições / reforços	Diminuições / anulações		
D3		Juros e outros encargos	P	5 409,61 €	10 700,00 €	3 099,98 €	12 409,63 €	
		DIVISÃO DE RECOLHA E VALORIZAÇÃO DE RESÍDUOS SÓLID	P	3 100,00 €		3 099,98 €	0,02 €	
	03	JUROS E OUTROS ENCARGOS	P	3 100,00 €		3 099,98 €	0,02 €	
		JUROS DA DÍVIDA PÚBLICA	P	100,00 €		100,00 €		
		SOCIEDADES FINANCEIRAS- BANCOS E OUTRAS INSTITUIÇÕES	P	100,00 €		100,00 €		
		JUROS DE LOCAÇÃO FINANCEIRA	P	2 500,00 €		2 599,98 €	0,02 €	
		MATERIAL DE TRANSPORTE	P	2 500,00 €		2 499,98 €	0,02 €	
		MATERIAL DE INFORMÁTICA	P	100,00 €		100,00 €		
		JUROS TRIBUTÁRIOS	P	200,00 €		200,00 €		
		INDEMNIZATÓRIOS	P	100,00 €		100,00 €		
		OUTROS	P	100,00 €		100,00 €		
		OUTROS JUROS	P	100,00 €		100,00 €		
		OUTROS	P	100,00 €		100,00 €		
		OUTROS ENCARGOS FINANCEIROS	P	100,00 €		100,00 €		
		OUTROS ENCARGOS FINANCEIROS	P	100,00 €		100,00 €		
		SECTOR DE MANUTENÇÃO	P	2 309,61 €	10 700,00 €	600,00 €	12 409,61 €	
		OUTROS ENCARGOS	P	2 309,61 €	10 700,00 €	600,00 €	12 409,61 €	
		JUROS DA DÍVIDA PÚBLICA	P	100,00 €		100,00 €		
		SOCIEDADES FINANCEIRAS- BANCOS E OUTRAS INSTITUIÇÕES	P	100,00 €		100,00 €		
		JUROS DE LOCAÇÃO FINANCEIRA	P	1 809,61 €	10 700,00 €	100,00 €	12 409,61 €	
		MATERIAL DE TRANSPORTE	P	1 709,61 €	10 700,00 €			
		MATERIAL DE INFORMÁTICA	P	100,00 €		100,00 €		
		JUROS TRIBUTÁRIOS	P	200,00 €		200,00 €		
		INDEMNIZATÓRIOS	P	100,00 €		100,00 €		
		OUTROS	P	100,00 €		100,00 €		
		OUTROS JUROS	P	100,00 €		100,00 €		
		OUTROS	P	100,00 €		100,00 €		
		OUTROS ENCARGOS FINANCEIROS	P	100,00 €		100,00 €		
		OUTROS ENCARGOS FINANCEIROS	P	100,00 €		100,00 €		
		Transferências e subsídios correntes	P	400,00 €	1 000,00 €	1 120,84 €	279,16 €	
		Transferências correntes	P	400,00 €	1 000,00 €	1 120,84 €	279,16 €	
		Administrações Públicas	P	400,00 €	1 000,00 €	1 120,84 €	279,16 €	
		Administração Central - Estado Português	P	200,00 €	1 000,00 €	920,84 €	279,16 €	
		DIVISÃO DE RECOLHA E VALORIZAÇÃO DE RESÍDUOS SÓLID	P	100,00 €	1 000,00 €	920,84 €	179,16 €	
		TRANSFERÊNCIAS CORRENTES	P	100,00 €	1 000,00 €	920,84 €	179,16 €	
		ADMINISTRAÇÃO CENTRAL	P	100,00 €	1 000,00 €	920,84 €	179,16 €	
		ESTADO	P	100,00 €	1 000,00 €	920,84 €	179,16 €	
		SECTOR DE MANUTENÇÃO	P	100,00 €				
		TRANSFERÊNCIAS CORRENTES	P	100,00 €				
		ADMINISTRAÇÃO CENTRAL	P	100,00 €				
		ESTADO	P	100,00 €				
		Administração Local	P	200,00 €		200,00 €	100,00 €	
		DIVISÃO DE RECOLHA E VALORIZAÇÃO DE RESÍDUOS SÓLID	P	100,00 €		100,00 €		
		TRANSFERÊNCIAS CORRENTES	P	100,00 €		100,00 €		
		ADMINISTRAÇÃO LOCAL	P	100,00 €		100,00 €		
		CONTINENTE	P	100,00 €		100,00 €		
		SECTOR DE MANUTENÇÃO	P	100,00 €		100,00 €		
		TRANSFERÊNCIAS CORRENTES	P	100,00 €		100,00 €		
		ADMINISTRAÇÃO LOCAL	P	100,00 €		100,00 €		
		CONTINENTE	P	100,00 €		100,00 €		

(Handwritten signatures and initials)



ANEXO III - ALTERAÇÕES PLANO PLURIANUAL DE INVESTIMENTOS

PERÍODO: 2023.01.02 a 2023.11.31. TOTAL DE ALTERAÇÕES PERMUTATIVAS: 8. TOTAL DE ALTERAÇÕES MODIFICATIVAS: 1. DO ANO CONTABILÍSTICO 2023

TIPO DE VISUALIZAÇÃO			IDENTIFICAÇÃO DO OBJETIVO			TIPO DE PLANO			TIPO DE RUBRICA							
AFERIR AS RUBRICAS ORÇAMENTAIS QUE CONSTAM NA ALTERAÇÃO			CLASSIFICADOR FUNCIONAL			PLANO PLURIANUAL DE INVESTIMENTOS			CLASSIFICAÇÃO ORGÂNICA/ECONÓMICA							
OBJETIVO	Código	Ano	Tipo	Número	Descrição	Classificação	DÍTAS			PAGAMENTOS			MODIFICAÇÃO			
							Início	Fim	2023	2024	2025	2026		2027	Outros	
							4	5	6	7	8	9	10	11	12	13 = 7 + 11 + 12
1.1.					FUNÇÕES GERAIS				1.000,00 €	3.556,79 €						2.556,79 €
1.1.1.					Serviços gerais de administração pública				1.000,00 €	3.556,79 €						2.556,79 €
1.1.1.1.					DIVISÃO ADMINISTRATIVA E FINANCEIRA-INVESTIMENTOS				1.000,00 €	3.556,79 €						2.556,79 €
1.1.1.1.2.					SEDE				1.000,00 €	3.556,79 €						2.556,79 €
1.1.1.1.2.04		2020	1	2	Obra Praia Norte	03/07010399	01/01/2022	31/12/2024	376.240,48 €	583.054,35 €						256.810,87 €
2.4.					FUNÇÕES SOCIAIS				376.240,48 €	583.054,35 €						256.810,87 €
2.4.5.					Habitado e serviços coletivos				98.930,91 €	126.475,78 €						27.544,87 €
2.4.5.1.					DIVISÃO DE RESÍDUOS SÓLIDOS-INVESTIMENTOS				1.000,00 €	522,60 €						-477,40 €
2.4.5.1.1.					EQUIPAMENTO ADMINISTRATIVO				1.000,00 €	522,60 €						-477,40 €
2.4.5.1.1.2.					MÁQUINAS E EQUIPAMENTOS DE ESCRITÓRIO				1.000,00 €	522,60 €						-477,40 €
2.4.5.1.2.		2020	1	3	Equipamento Administrativo	03/070109	01/01/2022	31/12/2026	1.000,00 €	522,60 €						-477,40 €
2.4.5.2.					MODERNIZAÇÃO DO SISTEMA DE DEPOSITAÇÃO RSU				75.000,00 €	103.889,76 €						28.889,76 €
2.4.5.2.02		2006	1	164	Aquisição de contentores, papelerias e outros	03/07011001	01/01/2022	31/12/2026	75.000,00 €	103.889,76 €						28.889,76 €
2.4.5.3.					EQUIPAMENTO BÁSICO				1.000,00 €	9.500,00 €						8.500,00 €
2.4.5.3.1.					MÁQUINAS				1.000,00 €	9.500,00 €						8.500,00 €
2.4.5.3.1.01		2006	1	170	Máquinas e outros	03/0701002	01/01/2022	31/12/2026	1.000,00 €	9.500,00 €						8.500,00 €
2.4.5.4.					FERRAMENTAS E UTENSÍLIOS				1.000,00 €	5.853,77 €						4.853,77 €
2.4.5.4.01		2006	1	171	Ferramentas	03/070111	01/01/2022	31/12/2026	1.000,00 €	5.853,77 €						4.853,77 €
2.4.5.5.					EQUIPAMENTO INFORMÁTICO				1.000,00 €	6.709,65 €						5.709,65 €
2.4.5.5.1.					SOFTWARE				1.000,00 €	6.709,65 €						5.709,65 €
2.4.5.5.1.01		2011	1	6	Equipamento de Informática	03/070107	01/01/2022	31/12/2026	1.000,00 €	6.709,65 €						5.709,65 €
2.4.5.7.					CANDIDATURA POSEUR				1.000,00 €							-1.000,00 €
2.4.5.7.5.					VIATURAS				1.000,00 €							-1.000,00 €
2.4.5.7.5.01		2016	1	42	Viatura Carro Laterai	03/07010601	01/01/2022	31/12/2026	1.000,00 €							-1.000,00 €
2.4.5.8.					PERVIANA 2030				1.000,00 €							-1.000,00 €
2.4.5.8.01		2022	1	1	PERVIANA 2030	03/0701501	01/01/2022	31/12/2030	1.000,00 €							-1.000,00 €
2.4.5.9.					CANDIDATURAS				17.930,91 €							-17.930,91 €
2.4.5.9.1.					CANDIDATURA CIM - PROGRAMA DE RECOLHA BIO				12.537,36 €							-12.537,36 €
2.4.5.9.1.01		2023	1	1	PROGRAMA DE RECOLHA BIO	03/0701502	01/01/2023	31/12/2023	12.537,36 €							-12.537,36 €
2.4.5.9.2.					CANDIDATURA SOCIEDADE PONTO VERDE				5.393,55 €							-5.393,55 €
2.4.5.9.2.02		2023	1	2	CANDIDATURA SOCIEDADE PONTO VERDE	03/0701503	01/01/2023	31/12/2023	5.393,55 €							-5.393,55 €
2.4.7.					SECTOR DA OFICINA E VIATURAS				227.309,57 €	456.605,57 €						229.296,00 €
2.4.7.1.					OFICINA				2.000,00 €	799,00 €						-1.201,00 €
2.4.7.1.1.					MÁQUINAS				1.000,00 €							-1.000,00 €
2.4.7.1.1.01		2009	1	7	Máquinas e Outros	06/0701002	01/01/2022	31/12/2026	1.000,00 €							-1.000,00 €
2.4.7.1.2.					FERRAMENTAS E UTENSÍLIOS				1.000,00 €	799,00 €						-201,00 €
2.4.7.1.2.01		2009	1	8	Ferramentas e Utensílios	06/070111	01/01/2022	31/12/2026	1.000,00 €	799,00 €						-201,00 €
2.4.7.2.					INVESTIMENTOS EM MATURAS				400,00 €							-400,00 €
2.4.7.2.1.					VIATURAS				400,00 €							-400,00 €
2.4.7.2.1.01		2011	1	15	Viaturas-resíduos	06/07010601	01/01/2022	31/12/2026	200,00 €							-200,00 €
2.4.7.2.1.02		2011	1	16	Outros	06/07010602	01/01/2022	31/12/2026	200,00 €							-200,00 €
2.4.7.3.					LEASINGS				224.909,57 €	455.806,57 €						230.897,00 €
2.4.7.3.1.					VIATURAS				224.909,57 €	455.806,57 €						230.897,00 €
2.4.7.3.1.02		2014	1	3	VIATURAS RRVRU	03/070205	01/01/2022	31/12/2026	1.000,00 €							-1.000,00 €
2.4.7.3.1.02		2014	1	3	VIATURAS RRVRU	06/070205	01/01/2022	31/12/2026	223.909,57 €	455.806,57 €						231.897,00 €
2.4.7.3.1.02		2014	1	3	VIATURAS RRVRU	06/070205	01/01/2022	31/12/2026	317.240,48 €	586.638,14 €						259.397,66 €

Handwritten signatures and initials in blue ink.



ANEXO IV - OPERAÇÕES DE TESOURARIA

(Serviços Municipalizados de Viana do Castelo)

Período	Tipo de Contas	AMBAS
02/01/2023	Visualização de Contas s/ Mov.	NÃO
31/12/2023		

Ano
2023

CÓDIGO DAS CONTAS	DESIGNAÇÃO	SALDO INICIAL	RECEBIMENTOS	PAGAMENTOS	SALDO FINAL
07	Operações de tesouraria	423 238,04 €		11 210,73 €	412 027,31 €
07.1	Recebimentos por operações de tesouraria / Pagamentos por operações de tesouraria	423 238,04 €		11 210,73 €	412 027,31 €
07.1.3	Constituição e reforço de cações e garantias / Devolução de cações e garantias	388 867,87 €		4 896,38 €	383 971,49 €
07.1.9	Outras receitas de operações tesouraria / Outras despesas de operações de tesouraria	34 370,17 €		6 314,35 €	28 055,82 €
TOTAL		423 238,04 €	0,00 €	11 210,73 €	412 027,31 €



Mapa de Operações de Tesouraria

SMVC

Ano: 2023
Data: 10/04/2024

Cod. Conta	Terceiro	Designação	Operações de Tesouraria					
			Saldo da Gerência Anterior		Movimento Anual		Saldo para a Gerência Seguinte	
			Devedor	Credor	Débito	Crédito	Devedor	Credor
23	0	Pessoal	-	1 000,00	-	-	-	1 000,00
23 7	0	Cauções	-	1 000,00	-	-	-	1 000,00
23 7 2	0	Do pessoal	-	1 000,00	-	-	-	1 000,00
24	0	Estado e outros entes públicos	426,12	6 740,47	6 740,47	426,12	-	-
24 4	0	Outros impostos	216,20	-	-	216,20	-	-
24 4 1	0	Imposto de Selo	216,20	-	-	216,20	-	-
24 9	0	Outras tributações	209,92	6 740,47	6 740,47	209,92	-	-
24 9 1	0	Taxa de recursos hídricos	-	-	-	3 713,83	-	-
24 9 1.2	0	TRHA OT (SEM IVA)	-	2 689,30	2 689,30	-	-	-
24 9 1.3	0	TRHS OT	-	1 024,53	1 024,53	-	-	-
24 9 1.3	0	TGR OT	-	3 026,64	3 026,64	-	-	-
24 9 1.3	0	OUTRAS	209,92	-	-	209,92	-	-
24 9 1.3	0	CGA OTS	209,92	-	-	209,92	-	-
24 9 9 6	0	Outras contas a receber e a pagar	39 151,23	455 074,92	4 896,38	-	-	411 027,31
27	0	Cauções	39 151,23	427 965,39	4 896,38	-	-	383 917,78
27 7	0	Recebidas de terceiros	39 151,23	427 965,39	4 896,38	-	-	383 917,78
27 7 1	0	Exigível até 12 meses	39 151,23	222 684,37	3 661,43	-	-	179 871,71
27 7 1 1	0	Cauções	39 151,23	220 144,56	3 661,43	-	-	177 331,90
27 7 1 1 1	0	OBRA 307	-	4 324,75	-	-	-	4 324,75
27 7 1 1 1 010	0	OBRA 332	-	441,50	-	-	-	441,50
27 7 1 1 1 017	0	OBRA 810	-	7 965,23	-	-	-	7 965,23
27 7 1 1 1 021	0	OBRA 13111	-	14 208,75	-	-	-	14 208,75
27 7 1 1 1 026	0	OBRA 17111	-	4 132,79	-	-	-	4 132,79
27 7 1 1 1 028	0	OBRA 8114	-	0,30	-	-	-	0,30
27 7 1 1 1 036	0	OBRA 24106	-	237,50	-	-	-	237,50
27 7 1 1 1 043	0	OBRA 510	-	2 436,00	-	-	-	2 436,00
27 7 1 1 1 047	0	OBRA 3112	-	1 264,00	-	-	-	1 264,00
27 7 1 1 1 051	0	OBRA 15111	-	3 805,00	-	-	-	3 805,00
27 7 1 1 1 057	0	OBRA 4117	-	3 741,13	-	-	-	3 741,13
27 7 1 1 1 061	0	OBRA 14117	-	4 068,26	3 661,43	-	-	406,83
27 7 1 1 1 062	0	OBRA 9117	-	925,54	-	-	-	925,54
27 7 1 1 1 065	0	OBRA 13117	-	2 000,00	-	-	-	2 000,00
27 7 1 1 1 068	0	OBRA 2117	-	10 037,28	-	-	-	10 037,28
27 7 1 1 1 068	0	OBRA 19117	-	578,76	-	-	-	578,76
27 7 1 1 1 070	0	OBRA 15117	-	14 126,47	-	-	-	14 126,47
27 7 1 1 1 071	0	OBRA 18117	-	14 783,97	-	-	-	14 783,97
27 7 1 1 1 072	0	OBRA 21117	-	8 140,41	-	-	-	8 140,41
27 7 1 1 1 079	0	OBRA 15116	-	499,70	-	-	-	499,70
27 7 1 1 1 087	0	OBRA 6118	-	2 797,65	-	-	-	2 797,65
27 7 1 1 1 089	0	OBRA 01118	-	7 954,10	-	-	-	7 954,10
27 7 1 1 1 090	0	OBRA 02118	-	2 659,49	-	-	-	2 659,49
27 7 1 1 1 091	0	OBRA 03118	-	6 523,00	-	-	-	6 523,00
27 7 1 1 1 092	0	OBRA 04118	-	4 933,26	-	-	-	4 933,26
27 7 1 1 1 093	0	OBRA 05118	-	13 978,97	-	-	-	13 978,97
27 7 1 1 1 094	0	OBRA 9118	-	5 231,77	-	-	-	5 231,77
27 7 1 1 1 096	0	395VCT17	4 980,00	-	-	-	4 980,00	-
27 7 1 1 1 097	0	458VCT17	1 575,00	-	-	-	1 575,00	-
27 7 1 1 1 098	0	9642VCT16	1 000,00	-	-	-	1 000,00	-
27 7 1 1 1 100	0	9645VCT16	1 110,00	-	-	-	1 110,00	-
27 7 1 1 1 101	0	9646VCT16	1 000,00	-	-	-	1 000,00	-
27 7 1 1 1 104	0	385VCT17	1 000,00	-	-	-	1 000,00	-
27 7 1 1 1 106	0	6270VCT17	1 000,00	-	-	-	1 000,00	-
27 7 1 1 1 107	0	1294VCT18	3 000,00	-	-	-	3 000,00	-
27 7 1 1 1 108	0	3718VCT18	20 250,00	-	-	-	20 250,00	-
27 7 1 1 1 109	0	2347VCT18	3 000,00	-	-	-	3 000,00	-
27 7 1 1 1 110	0	9643VCT16	1 000,00	-	-	-	1 000,00	-
27 7 1 1 1 111	0	OUTROS DEPOSITOS DE GARANTIA	236,23	-	-	-	236,23	-
27 7 1 1 1 112	0	OBRA 3119	-	10 332,30	-	-	-	10 332,30
27 7 1 1 1 113	0	OBRA 5115	-	1 665,71	-	-	-	1 665,71
27 7 1 1 1 114	0	OBRA 7119	-	4 817,92	-	-	-	4 817,92
27 7 1 1 1 115	0	OBRA 6119	-	7 813,76	-	-	-	7 813,76
27 7 1 1 1 116	0	OBRA 4119	-	908,90	-	-	-	908,90
27 7 1 1 1 117	0	AJUSTE DIRECTO 3119	-	889,91	-	-	-	889,91
27 7 1 1 1 119	0	OBRA N° 9119	-	2 244,33	-	-	-	2 244,33
27 7 1 1 1 120	0	OBRA PREPARAÇÃO ESPAÇO CONTEÚDO	-	49 676,15	-	-	-	49 676,15
27 7 1 1 2	0	DEPOSITOS DE GARANTIA DE RESÍDUOS	-	2 539,81	-	-	-	2 539,81
27 7 1 2	0	Exigível a mais de 12 meses	-	205 281,02	1 234,95	-	-	204 046,07
27 8	0	Outros devedores e credores	-	27 109,53	-	-	-	27 109,53
27 8 9	0	Outros	-	27 109,53	-	-	-	27 109,53
27 8 9 1	0	Outros devedores	-	9 810,34	-	-	-	9 810,34
27 8 9 1 9	0	Outros devedores-Outros	-	9 810,34	-	-	-	9 810,34
27 8 9 1 9 001	0	Realizável até 12 meses	-	9 810,34	-	-	-	9 810,34
27 8 9 1 9 001 9	0	Outras entidades	-	9 810,34	-	-	-	9 810,34
27 8 9 1 9 001 9 000	0	Receita em duplicado	-	9 810,34	-	-	-	9 810,34
27 8 9 2	0	Outros credores	-	17 299,19	-	-	-	17 299,19
27 8 9 2 9	0	Outros credores-Outros	-	17 299,19	-	-	-	17 299,19
27 8 9 2 9 002	0	Exigível a mais de 12 meses	-	17 299,19	-	-	-	17 299,19
27 8 9 2 9 002 9	0	Outras entidades	-	17 299,19	-	-	-	17 299,19
TOTAL								412 027,31

ANEXO V - SITUAÇÃO DOS CONTRATOS

Período		Serviços Municipalizados de Viana do Castelo										Ano			
02/01/2023 31/12/2023		Tipo de Consulta		Apenas os que tiveram execução financeira no exercício (c/ exceção das anuladas)										2023	
ENTIDADE		CONTRATO										PAGAMENTOS NO PERÍODO (€)		PAGAMENTOS ACUMULADOS (€)	
NIPC	Denominação	Objeto	Data	Valor do Contrato	Preço Contratual	Prazo de Execução	Início de Execução (fiscal)	Proc. Ctr.	Mod. Adj.	Data do Primeiro Pagamento - início de execução financeira	Trabalhos Normais	Total	Trabalhos Normais	Total	
50167471	JOAQUIM BARROS RODRIGUES FILHOS LDA	702 - lavagem viaturas	30/03/2022	33 318,51 €	40 981,78 €	31/12/2023	01/06/2022	N		29/04/2022	38 546,08 €	38 546,08 €	38 546,08 €	38 546,08 €	
50213770	CONTENUR PORTUGAL S.A.	719 - CONTENTORES	28/06/2022	8 350,00 €	10 270,50 €	31/12/2022	01/06/2022	N		28/06/2022	10 270,50 €	10 270,50 €	10 270,50 €	10 270,50 €	
50262679	Ticonsafe, Serviços de Apoio à Gestão, Lda	B 691 - PRESTAÇÃO DE SERVIÇO APOIO À GESTÃO	28/02/2022	10 440,00 €	12 841,20 €	30/06/2023	01/01/2022	AD	N	30/03/2022	12 841,20 €	12 841,20 €	12 841,20 €	12 841,20 €	
50294129	CLISBRANDS LDA	B 720 - LOTE 3	01/09/2022	3 804,00 €	4 678,92 €	01/09/2022	01/09/2022	CP	N	01/10/2022	3 487,06 €	3 487,06 €	3 487,06 €	3 487,06 €	
50294129	CLISBRANDS LDA	B 721 - lote nº 1	01/09/2022	11 843,70 €	14 567,76 €	30/06/2023	01/09/2022	CP	N	01/10/2022	14 567,76 €	14 567,76 €	14 567,76 €	14 567,76 €	
50294129	CLISBRANDS LDA	B 722 - LOTE 2	01/09/2022	9 995,80 €	12 294,84 €	01/07/2022	01/07/2022	CP	N	01/10/2022	11 474,43 €	11 474,43 €	11 474,43 €	11 474,43 €	
50294129	CLISBRANDS LDA	B 723 - LOTE 4	01/09/2022	2 480,35 €	3 050,81 €	01/09/2022	01/09/2022	CP	N	01/10/2022	2 842,95 €	2 842,95 €	2 842,95 €	2 842,95 €	
505406349	PEDOTO DA BALINHA LDA	B 751 - TUBOS HIDRAULICOS	15/11/2023	6 600,00 €	8 118,00 €	20/11/2023	20/11/2023	CP	N	20/11/2023	5 553,45 €	5 553,45 €	5 553,45 €	5 553,45 €	
503989150	MESQUITA GUIMARÃES AGRO-FLORESTAL LDA	S 693 - LIMPEZA RIBEIROS	02/03/2022	21 490,00 €	26 432,70 €	30/12/2022	01/06/2022	CP	N	01/04/2022	22 988,70 €	22 988,70 €	26 432,70 €	26 432,70 €	
507583688	Ancemex	S 705 - OSMATIZAÇÃO	04/09/2022	8 449,99 €	10 393,49 €	30/06/2024	02/02/2022	CP	N	01/06/2022	6 062,84 €	6 062,84 €	7 362,02 €	7 362,02 €	
503731765	APCLER - ASSOCIAÇÃO PORTUGUESA DE CERTIFICAÇÃO	S 707 - CERTIFICAÇÃO	24/05/2022	5 649,64 €	6 949,06 €	28/02/2022	02/10/2022	AD	N	23/06/2022	6 949,06 €	6 949,06 €	6 949,06 €	6 949,06 €	
508802911	Grandesempresas Trab temporario lda	S 706 - TRABALHO TEMPORÁRIO 6 MESES	30/05/2022	50 462,11 €	62 068,90 €	01/06/2022	01/06/2022	CP	N	29/06/2022	31 034,44 €	31 034,44 €	62 068,90 €	62 068,90 €	
510212450	Emohelecões - Unimacsa, Lda	S 709 - RECOLHA RESÍDUOS	06/06/2022	18 990,00 €	23 257,70 €	06/06/2022	06/06/2022	CP	N	06/07/2022	14 822,12 €	14 822,12 €	23 257,70 €	23 257,70 €	
504294300	Cosho Gomes & Filhos Lda	S 711 - ALIQUER DE TRATORES	24/05/2022	66 024,00 €	81 209,52 €	30/09/2023	01/06/2022	CP	N	24/07/2022	60 907,14 €	60 907,14 €	81 209,52 €	81 209,52 €	
513300508	Vet Limpa, Unimacsa, Lda	S 712 - LIMPEZA PRAIA NORTE E CORAL	07/07/2022	15 470,36 €	19 028,54 €	15/09/2022	15/09/2022	CP	N	28/07/2022	483,44 €	483,44 €	14 273,38 €	14 273,38 €	
510726690	Francisco José Barros Unimacsa Lda	S 714 - SERVIÇOS PISCICULTURA	21/07/2022	9 989,70 €	12 287,33 €	01/08/2022	01/08/2022	CP	N	24/06/2022	7 372,39 €	7 372,39 €	12 287,33 €	12 287,33 €	
950521921	Auto-Sociedade Portuguesa de Veículos Partilhados, Sa	S 724 - CONTRATO MANUTENÇÃO VOLVO	16/12/2022	25 160,00 €	30 946,95 €	02/01/2023	01/01/2023	CP	N	15/01/2023	19 587,85 €	19 587,85 €	19 587,85 €	19 587,85 €	
510212450	Emohelecões - Unimacsa, Lda	S 725 - Prestação de serviços motoristas	18/11/2023	24 865,35 €	30 584,34 €	01/02/2023	01/02/2023	CP	N	17/02/2023	30 584,34 €	30 584,34 €	30 584,34 €	30 584,34 €	
505406349	PEDOTO DA BALINHA LDA	S 752 - MAO OBRA	10/11/2023	7 800,00 €	9 594,00 €	20/11/2023	20/11/2023	CP	N	28/12/2023	4 797,00 €	4 797,00 €	4 797,00 €	4 797,00 €	
TOTAL				341 183,96 €	419 656,31 €						305 172,79 €	305 172,79 €	388 493,7 €	388 493,7 €	

ANEXO VI - ADJUDICAÇÕES POR TIPO DE PROCEDIMENTO

Tipo de Consulta		Todos, com exceção dos anulados e arquivados										Ano				
02/01/2023 31/12/2023		Serviços Municipalizados de Viana do Castelo										2023				
Tipo de contrato	Concurso público		Concurso limitado por prévia qualificação		Procedimento de negociação		Diálogo concorrencial		Ajuste direto		Consulta prévia		Parceira para inovação		TOTAL	
	Número dos contratos	Preço contratual	Número dos contratos	Preço contratual	Número dos contratos	Preço contratual	Número dos contratos	Preço contratual	Número dos contratos	Preço contratual	Número dos contratos	Preço contratual	Número dos contratos	Preço contratual	Número dos contratos	Preço contratual
	[1]	[2]	[3]	[4]	[5]	[6]	[7]	[8]	[9]	[10]	[11]	[12]	[13]	[14]	[15]	[16]
Empreitada de obras públicas	10	2 518 045,69 €							74	7 243 120,82 €					84	9 761 166,51 €
Aquisição de serviços									94	3 156 185,58 €					159	5 217 589,19 €
Localização ou aquisição de bens móveis	2	276 367,18 €							40	1 546 260,31 €					67	2 563 084,37 €
Concessão de obras públicas																
Concessão de serviços públicos																
Outros	1	184 131,00 €													1	184 131,00 €
TOTAL	13	2 978 543,87 €	0	0,00 €	0	0,00 €	0	0,00 €	208	11 946 266,71 €	80	2 841 961,13 €	0	0,00 €	311	17 766 771,01 €

ANEXO VIII - TRANSFERÊNCIAS E SUBSÍDIOS RECEBIDOS

Período		Serviços Municipalizados de Viana do Castelo										Visualização de registos sem execução		Ano	
02/01/2023 31/12/2023												Não		2023	
Tipo de receita	Disposições legais	Finalidade	Entidade financiadora		Receita prevista	Receita recebida	Receita prevista e não recebida	Devolução de transferências / subsídios ocorrida no exercício	Observações						
			NIF	Nome / designação											
	[1]	[2]	[3]	[4]	[5]	[6]	[7]	[8]							
Transferências correntes															
060501 - CONTINENTE		Apoio	506037258	CAMARA MUNICIPAL DE VIANA DO CASTELO	1 890 478,48 €	1 172 978,48 €		PROTOCOLO PIRNAS							
060501 - CONTINENTE		Apoio	506037258	CAMARA MUNICIPAL DE VIANA DO CASTELO	1 890 478,48 €	70 833,33 €	1 819 645,15 €	PROTOCOLO HU SETEMBRO							
060501 - CONTINENTE		Apoio	506037258	CAMARA MUNICIPAL DE VIANA DO CASTELO	1 890 478,48 €	70 833,33 €	1 819 645,15 €	PROTOCOLO HU MARÇO							
060501 - CONTINENTE		Apoio	506037258	CAMARA MUNICIPAL DE VIANA DO CASTELO	1 890 478,48 €	70 833,33 €	1 819 645,15 €	PROTOCOLO HU Junho							
060501 - CONTINENTE		Apoio	506037258	CAMARA MUNICIPAL DE VIANA DO CASTELO	1 890 478,48 €	70 833,33 €	1 819 645,15 €	PROTOCOLO HU ABRIL							
060501 - CONTINENTE		Apoio	506037258	CAMARA MUNICIPAL DE VIANA DO CASTELO	1 890 478,48 €	-495 833,33 €	1 394 645,15 €	PROTOCOLO HU							
060501 - CONTINENTE		Apoio	506037258	CAMARA MUNICIPAL DE VIANA DO CASTELO	1 890 478,48 €	123 486,63 €	1 766 991,85 €	SANITÁRIOS AGONIA + PROTOCOLO HU							
Total transferências correntes					1 890 478,48 €	1 070 153,76 €	870 325,22 €								
Transferências de capital															
100307 - ESTADO - PARTICIPAÇÃO COMUNITARIA EM PROJETOS CO-FINANCIADOS		Apoio	999999990	CONSERVATORIA DO REGISTO DE AUTOMÓVEIS	188 000,00 €	4 963,88 €	183 036,12 €	RECEBIMENTO CANDIDATURA SOCIEDADE PONTO VERDE							
100501 - CONTINENTE		Apoio	510928374	Agência Para O Desenvolvimento E Coesão I.p	100,00 €	158 332,10 €	-158 232,10 €	COMPARTICIPAÇÃO OBRA PREPARAÇÃO DE ESPAÇO 2º CONTA MILLENNIUM							
100501 - CONTINENTE		Apoio	510928374	Agência Para O Desenvolvimento E Coesão I.p	100,00 €	85 954,61 €	-85 854,61 €	COMPARTICIPAÇÃO OBRA - 2ª CONTA MILLENNIUM							
Total transferências de capital					188 100,00 €	239 286,99 €	-158 087,71 €								
Subsídios															
Total subsídios															



DTAS - DÍVIDAS A TERCEIROS POR ANTIGUIDADE DE SALDOS

(Serviços Municipalizados de Viária do Castelo)

Ano
2023

Período Mensal / Período Mensal Após Apuramento dos Resultados

Acumulados Sim

Visualizar Contas s/ Mov. Sim

Designação	Passivo	Divida Vincenda		Intervalos de Antiguidade da dívida vencida (em n dias) [C]				Exceções [D]	Pagamentos em atraso [E] = [2+3+4]-[D]	Total dívida por natureza da despesa	
		Curto prazo [A]	Médio/longo prazo [B]	<90 [1]	[90-180] [2]	[180-365] [3]	>365 [4]			Curto prazo [F] = [A]+[C]	Médio/longo prazo [G] = [B]
Despesas correntes	877 673,67 €	59 160,91 €	818 512,76 €						877 673,67 €		877 673,67 €
Despesas de pessoal	30 180,19 €	29 817,59 €	362,60 €						30 180,19 €		30 180,19 €
Remunerações certas e permanentes	27 770,24 €	27 407,64 €	362,60 €						27 770,24 €		27 770,24 €
Abonos variáveis ou eventuais	2 409,95 €	2 409,95 €							2 409,95 €		2 409,95 €
SS - Encargos com saúde											
ADSE e outros da AP											
Outros sectores fora da AP											
SS - Contribuições de segurança social CGA	16,11 €	16,11 €							16,11 €		16,11 €
Segurança social - Regime geral											
Outras	16,11 €	16,11 €							16,11 €		16,11 €
SS - Outras											
SS - Outras											
Aquisições de bens e serviços	627 329,06 €	26 931,28 €	600 397,78 €						627 329,06 €		627 329,06 €
Aquisições de bens e serviços	627 329,06 €	26 931,28 €	600 397,78 €						627 329,06 €		627 329,06 €
Juros e outros encargos	9 169,21 €	2 395,93 €	6 773,28 €						9 169,21 €		9 169,21 €
Juros e outros encargos	9 169,21 €	2 395,93 €	6 773,28 €						9 169,21 €		9 169,21 €
Transferências correntes											
Transferências correntes											
Administrações públicas											
Outras transferências correntes											
Subsídios											
Subsídios											
Outras despesas correntes	210 979,10 €		210 979,10 €						210 979,10 €		210 979,10 €
Outras despesas correntes	210 979,10 €		210 979,10 €						210 979,10 €		210 979,10 €
Despesas de capital											
Despesas de capital											
Aquisições de bens de capital	174 325,20 €	39 916,28 €	134 406,92 €						174 325,20 €		174 325,20 €
Aquisições de bens de capital	174 325,20 €	39 916,28 €	134 406,92 €						174 325,20 €		174 325,20 €
Aquisições de bens de capital	174 325,20 €	39 916,28 €	134 406,92 €						174 325,20 €		174 325,20 €
Transferências de capital											
Transferências de capital											
Administrações Públicas											
Outras transferências de capital											
Outras transferências de capital											
Aquisição de ativos financeiros											
Aquisição de ativos financeiros											
Reembolsos de passivos financeiros											
Reembolsos de passivos financeiros											
Reembolsos de passivos financeiros											
Outras despesas de capital											
Outras despesas de capital											
Outras despesas de capital											
TOTAL	1 051 998,87 €	99 079,19 €	952 919,68 €						1 051 998,87 €		1 051 998,87 €

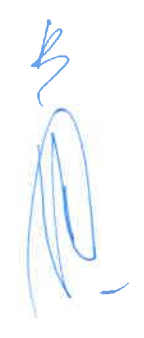

7.6 OUTROS DOCUMENTOS

7.6.1 Declarações

DECLARAÇÃO

Para os devidos efeitos, os Serviços Municipalizados de Viana do Castelo, pessoa coletiva nº 650012907, com endereço no Passeio das Mordomas da Romaria 4904-877 Viana do Castelo, aqui representada por Carlota Gonçalves Borges, na qualidade de Presidente do Conselho de Administração dos Serviços Municipalizados de Viana do Castelo declara que os compromissos plurianuais existentes a 31 de Dezembro de 2024, se encontram devidamente registados na sua contabilidade.

86

ANO	MONTANTE
2024	2 110 771,87€
2025	2 134 100,00€
2026	2 134 100,00€
2027	2 110 100,00€
2028	2 087 100,00€

Viana do Castelo, 04 de janeiro de 2024

A Presidente do Conselho de Administração



Carlota Gonçalves Borges





DECLARAÇÃO

Para os devidos efeitos, os Serviços Municipalizados de Viana do Castelo, pessoa coletiva nº 680012907, com endereço no Passeio das Mordomas da Romaria 4904-877 Viana do Castelo, aqui representada por Carlota Gonçalves Borges, na qualidade de Presidente do Conselho de Administração dos Serviços Municipalizados de Viana do Castelo declara que à data de 31/12/2023 não tinha pagamentos em atraso, de acordo com o artigo 15, nº1 al. b) da Lei nº 8/2012 de 21 de Fevereiro.

87

Viana do Castelo, 31 de janeiro de 2024

A Presidente do Conselho de Administração



Carlota Gonçalves Borges



DECLARAÇÃO

Para os devidos efeitos, os Serviços Municipalizados de Viana do Castelo, pessoa coletiva nº 680012907, com endereço no Passeio das Mordomas da Romaria 4904-877 Viana do Castelo, aqui representada por Carlota Gonçalves Borges, na qualidade de Presidente do Conselho de Administração dos Serviços Municipalizados de Viana do Castelo declara que os recebimentos em atraso, a 31 de Dezembro de 2023, se encontram devidamente registados na sua contabilidade.

88

Viana do Castelo, 31 de janeiro de 2024

A Presidente do Conselho de Administração



Carlota Gonçalves Borges





Certificação Legal das Contas

ADÉRITO JORGE DE ABREU CARDOSO
REVISOR OFICIAL DE CONTAS Nº 646

CERTIFICAÇÃO LEGAL DAS CONTAS

RELATO SOBRE A AUDITORIA DAS DEMONSTRAÇÕES FINANCEIRAS

Opinião com reservas

Auditámos as demonstrações financeiras anexas dos **Serviços Municipalizados de Viana do Castelo** (a Entidade), que compreendem o balanço em 31 de dezembro de 2023 (que evidencia um total de 32.176.355,23 euros e um total de património líquido de 25.518.518,02 euros, incluindo um resultado líquido negativo de 163.607,16 euros), a demonstração dos resultados por naturezas, a demonstração das alterações no património líquido, a demonstração dos fluxos de caixa, relativos ao ano findo naquela data, e as notas anexas às demonstrações financeiras que incluem um resumo das políticas contabilísticas significativas.

Em nossa opinião, exceto quanto aos efeitos dos ajustamentos que poderiam revelar-se necessários caso não existissem as limitações descritas no parágrafo bases para a opinião com reservas, as demonstrações financeiras anexas apresentam de forma verdadeira e apropriada, em todos os aspetos materiais, a posição financeira dos **Serviços Municipalizados de Viana do Castelo** em 31 de dezembro de 2023, o seu desempenho financeiro e os fluxos de caixa relativos ao ano findo naquela data de acordo com o Sistema de Normalização Contabilística para as Administrações Públicas.

Bases para a opinião com reservas

1. Relativamente aos bens de domínio público afetos aos **Serviços Municipalizados de Viana do Castelo**, não existe garantia que as Demonstrações Financeiras reflitam a universalidade daqueles bens, tanto em quantidade, como em valor, pelo que não podemos formar opinião acerca do impacto que o seu reconhecimento teria nas contas de Bens de Domínio Público e outras rubricas relacionadas, designadamente com as amortizações, Subsídios ao Investimento e Património e em consequência, nos Resultados e nos Fundos Próprios.

2. Verificamos que, durante o ano de 2023 os **Serviços Municipalizados de Viana do Castelo** apesar de terem identificado clientes com dívidas muito antigas conforme listagem que remeteram para os devidos efeitos aos **Serviços de Execução Fiscal do Município de Viana do Castelo**, não reforçaram a crédito, a conta de Perdas por Imparidades Acumuladas com o código contabilístico 21911 pelo valor das dívidas por receber de clientes no montante de € 1.343.619,94 (um milhão trezentos e quarenta e três mil, seiscentos e dezanove euros e noventa e quatro centimos) por igual valor a débito da conta de Perdas por Imparidade em Dívidas a Receber de Clientes com o código contabilístico 6511. Em consequência, em 31 de dezembro de 2023, o valor do ativo dos **Serviços Municipalizados de Viana do Castelo** é inferior naquele valor e o Resultado Líquido do Período negativo, é superior naquele valor.

A nossa auditoria foi efetuada de acordo com as Normas Internacionais de Auditoria (ISA) e demais normas e orientações técnicas e éticas da Ordem dos Revisores Oficiais de Contas. As nossas responsabilidades nos termos dessas normas estão descritas na secção "Responsabilidades do auditor pela auditoria das demonstrações financeiras" abaixo. Somos independentes da Entidade nos termos da lei e cumprimos os demais requisitos éticos nos termos do código de ética da Ordem dos Revisores Oficiais de Contas.

Estamos convictos de que a prova de auditoria que obtivemos é suficiente e apropriada para proporcionar uma base para a nossa opinião com reservas.

Rua Cidade de Rom, n.º 570 - R/C - Dt.º - 4900-380 VIANA DO CASTELO
Contribuinte Fiscal n.º 134249097

ADÉRITO JORGE DE ABREU CARDOSO
ROC Nº 646



ADÉRITO JORGE DE ABREU CARDOSO
REVISOR OFICIAL DE CONTAS Nº 546

Ênfase

Chamamos a atenção para a nota 5 do Anexo as demonstrações financeiras relacionada com as depreciações e amortizações dos bens referentes às infra-estruturas ainda registadas no imobilizado dos Serviços Municipalizados de Viana do Castelo, transmitidos para o Município de Viana do Castelo que os concessionou à A.D.A.M. - Águas do Alto Minho, S.A., que, em consequência, por não estarem a ser utilizados pelos Serviços Municipalizados de Viana do Castelo, (a Entidade), de forma consistente, não foram contabilizadas no exercício de 2023 depreciações no valor de 1 663 551,89 € (um milhão, seiscentos e sessenta e três mil quinhentos e cinquenta e um euros e oitenta e nove cêntimos)

A nossa opinião não é modificada em relação a esta matéria.

Responsabilidades do órgão executivo pelas demonstrações financeiras

O órgão executivo é responsável pela:

- preparação de demonstrações financeiras que apresentem de forma verdadeira e apropriada a posição financeira, o desempenho financeiro e os fluxos de caixa da Entidade de acordo com o SNC-AP;
- elaboração do relatório de atividades e de gestão nos termos legais e regulamentares aplicáveis;
- criação e manutenção de um sistema de controlo interno apropriado para permitir a preparação de demonstrações financeiras isentas de distorção material devido a fraude ou erro;
- adoção de políticas e critérios contabilísticos adequados nas circunstâncias; e
- avaliação da capacidade da Entidade de se manter em continuidade, divulgando, quando aplicável, as matérias que possam suscitar dúvidas significativas sobre a continuidade das atividades.

Responsabilidades do auditor pela auditoria das demonstrações financeiras

A nossa responsabilidade consiste em obter segurança razoável sobre se as demonstrações financeiras como um todo estão isentas de distorções materiais devido a fraude ou erro, e emitir um relatório onde conste a nossa opinião. Segurança razoável é um nível elevado de segurança mas não é uma garantia de que uma auditoria executada de acordo com as ISA detetará sempre uma distorção material quando exista. As distorções podem ter origem em fraude ou erro e são consideradas materiais se, isoladas ou conjuntamente, se possa razoavelmente esperar que influenciem decisões económicas dos utilizadores tomadas com base nessas demonstrações financeiras.

Como parte de uma auditoria de acordo com as ISA, fazemos julgamentos profissionais e mantemos ceticismo profissional durante a auditoria e também:

- identificamos e avaliamos os riscos de distorção material das demonstrações financeiras, devido a fraude ou a erro, concebemos e executamos procedimentos de auditoria que respondam a esses riscos, e obtemos prova de auditoria que seja suficiente e apropriada para proporcionar uma base para a nossa opinião. O risco de não detetar uma distorção material devido a fraude é maior do que o risco de não detetar uma distorção material devido a erro, dado que a fraude pode envolver conluio, falsificação, omissões intencionais, falsas declarações ou sobreposição ao controlo interno;
- obtemos uma compreensão do controlo interno relevante para a auditoria com o objetivo de conceber procedimentos de auditoria que sejam apropriados nas circunstâncias, mas não para expressar uma opinião sobre a eficácia do controlo interno da Entidade;
- avaliamos a adequação das políticas contabilísticas usadas e a razoabilidade das estimativas contabilísticas e respetivas divulgações feitas pelo órgão de gestão;

Rua Cidade de Riom, nº 570 – R/C – Dtº - 4900-380 VIANA DO CASTELO
Contribuinte Fiscal nº 134249097

ADÉRITO JORGE DE ABREU CARDOSO
RCCP 046

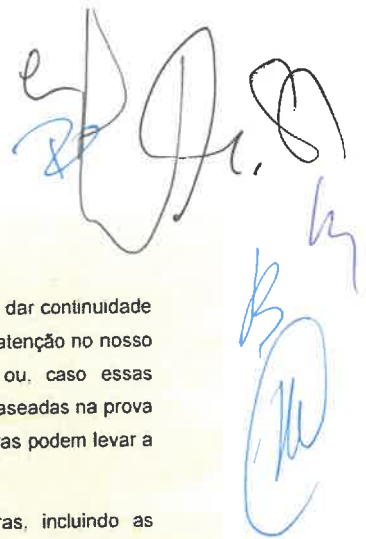

ADÉRITO JORGE DE ABREU CARDOSO

REVISOR OFICIAL DE CONTAS Nº 646

condições que possam suscitar dúvidas significativas sobre a capacidade da Entidade para dar continuidade às suas atividades. Se concluirmos que existe uma incerteza material, devemos chamar a atenção no nosso relatório para as divulgações relacionadas incluídas nas demonstrações financeiras ou, caso essas divulgações não sejam adequadas, modificar a nossa opinião. As nossas conclusões são baseadas na prova de auditoria obtida até à data do nosso relatório. Porém, acontecimentos ou condições futuras podem levar a que a Entidade descontinue as suas atividades;

- avaliamos a apresentação, estrutura e conteúdo global das demonstrações financeiras, incluindo as divulgações, e se essas demonstrações financeiras representam as transações e acontecimentos subjacentes de forma a atingir uma apresentação apropriada;
- comunicamos com os encarregados da governação, entre outros assuntos, o âmbito e o calendário planeado da auditoria, e as conclusões significativas da auditoria incluindo qualquer deficiência significativa de controlo interno identificado durante a auditoria.

A nossa responsabilidade inclui ainda a verificação da concordância da informação constante do relatório de gestão com as demonstrações financeiras.

RELATO SOBRE OUTROS REQUISITOS LEGAIS E REGULAMENTARES

Sobre as demonstrações orçamentais

Auditamos as demonstrações orçamentais anexas da Entidade que compreendem a demonstração do desempenho orçamental, a demonstração da execução orçamental da receita (que evidencia um total de receita cobrada líquida de 6.339.307,38 euros), a demonstração da execução orçamental da despesa (que evidencia um total de despesa paga líquida de reposições de 6.330.473,60 euros) e a demonstração de execução do plano plurianual de investimentos relativas ao exercício findo em 31 de dezembro de 2023.

O Órgão Executivo é responsável pela preparação e aprovação das demonstrações orçamentais no âmbito da prestação de contas da entidade. A nossa responsabilidade consiste em verificar que foram cumpridos os requisitos de contabilização e relato previstos na Norma de Contabilidade Pública (NCP) 26 do Sistema de Normalização Contabilística para as Administrações Públicas.

Em nossa opinião, as demonstrações orçamentais anexas estão preparadas, em todos os aspetos materiais, de acordo com a NCP 26 do Sistema de Normalização Contabilística para as Administrações Públicas.

Sobre o relatório de gestão

Em nossa opinião, o relatório de gestão foi preparado de acordo com as leis e regulamentos aplicáveis em vigor e a informação nele constante é coerente com as demonstrações financeiras auditadas e demonstrações orçamentais, não tendo sido identificadas incorreções materiais.

Viana do Castelo, 12 de abril de 2024



(Dr. Adérito Jorge de Abreu Cardoso, ROC nº 646)

ADÉRITO JORGE DE ABREU CARDOSO
ROC Nº 646

91





SERVIÇOS MUNICIPALIZADOS DE VIANA DO CASTELO

Passelo das Mordomas da Romaria
4900-877 Viana do Castelo

T (+351) 258 248 100 (chamada para rede nacional)